工商晚報
THE KUNG SHEUNG EVENING NEWS
43, Des Voeux Road, Central
HONG KONG
Cable Address 2075
P. O. Box 62
督印及承印：工商日報有限公司
地址：香港德輔道中四十三號

今日發刊「體育專欄」出紙一張半

時機尚未成熟 暫不開高峯會

甘麥兩人申明立塲

兩人今日將繼續會商冷戰問題

【華盛頓廿八日美聯社電】美總統甘迺迪及英首相麥美倫，於星期六一致認爲如果能得各項有用結果之保證，則彼等隨時準備考慮召開東西方高峯會議。但彼等謂：在現時召開高峯會議之條件，尚未成熟。

【華盛頓廿八日路透社電】據官方人士宣稱：甘迺迪總統及麥美倫兩人，本日在白宮會談同意如果東西方高級會談提供有用結果之展望，則彼等將願意參加該等高峯會議。該發言人謂：該兩個領袖認爲在日內瓦作繼續不斷之努力，以實在禁止核子試驗及裁軍方面達成若干協議，係異常重要之舉。美總統及英首相並商討寮國局勢，彼等兩人均認爲繼續希望能在該地成立一個致力於維持獨立與中立之一個政府。該發言人並謂：對於所商討之一切問題大體上已獲致協議。

【華盛頓廿八日合衆國際社電】甘迺迪總統及英國首相麥美倫，本日決定將彼等對冷戰各項廣泛問題所召開之會議，延長爲在星期日所舉行之一連串會談。白宮新聞秘書塞林格，在該兩個盟國領袖舉行下午會談後不久告知各報記者，謂美總統及英首相兩人，「談論彼等於本日不能商討議程上一切問題」。甘迺迪與麥美倫兩人最初曾計劃於星期日舉行一項外交酬酢。該兩人於本日舉行三項個別會談，俾商討由柏林以至歐洲共同市場東西方等項問題。彼等決定於明日繼續該等會談，據已使到一項聯合公報由本日下午六時延至明日下午二時然後發表。

【華盛頓廿八日合衆國際社電】甘迺迪總統及英國首相麥美倫，本日就由柏林以至歐洲共同市場等項重要問題舉行整天會議。彼等決於晚間及隨後於下午在甘迺迪總統白宮辦公室會晤，俾詳細檢討冷戰及有關問題。一般相信甘迺迪總統曾向麥美倫簡述美國國務卿魯斯克及蘇聯大使杜勃寧對柏林問題最近所舉行一連串會談之情形。英國及美國，對於美國所提由國際共管對柏林進出通路及對於該項控制機構與東德以若干讓步之一項新的建議，大體上剛已獲得協議。

諾沙旺痛心之言 美當局敵友不分 繼續向寮施壓力

如獲盟國支持仍可抵禦共黨

【曼谷廿八日路透社電】寮國右派「強人」諾沙旺，今晚在此間之記者招待會稱：渠仍希望寮國將能組成一聯合政府，但此政府將不依照美國之條件組成。渠稱：組織聯合政府之事，祗能於中立派領袖蘇發那馮留於國內會商而非前往國外之情形下，始能加速進行。諾沙旺稱：蘇發那馮本人對於寮國之事，並無作爲，渠祗是任令外國向右派施加以壓力而已。渠續稱：右派之勢力不需要任何方面之壓力。並謂：寮國政府現在困難當中，此因美國已停止其每月之任何援助，惟寮國政府如獲得亞洲之細小國家支持，則將能抵禦左翼之力量。諾沙旺稱：渠將於五月二日至四日率領友好訪問團赴南韓，而且邦烏姆親王，即率另一訪問團於五月五日至七日赴南越，並於五月八日至九日赴馬來亞。此後並將訪問台灣及可能前往菲律賓。諾沙旺將軍稱：渠然訪問美國，並對美國高級官員解釋右翼立場。渠於抵及甘迺迪總統最近致寮王蓋當之公函時稱：此函是一種加諸右翼黨人之壓力。記者招待會後，寮國代理外交部長西蘇克告記者稱：寮國西北之情勢形勢甚劣。政府方面於左翼軍隊進攻之下，已失去兩個外圍據點。渠又謂：此等進攻之左翼部隊包括中共軍三營及越盟軍十營在內。西蘇克稱：右派軍隊不懼親共之戰鬥寮國游擊隊，彼等祗估左翼部份百分之三十而已。而且毫無戰鬥力，中共軍隊亦無補給。吾人所需者乃越盟。蘇西克稱：左翼在寮國盤據之地少於右翼，故在聯合政府內不應有太多席位之要求。渠繼稱：寮國代表團將於明日返永珍，並謂：此次訪問泰國之結果，使人滿意。消息靈通人士稱：泰國已同意以稻米一千噸供應寮國，並擴大貿易上之貸款。

妮妲梨活

英女王夫婦週二訪荷蘭 祝荷女王銀婚

【倫敦廿八日合衆國際社電】英女王伊莉莎白及菲臘親王，將於下星期二離別乘航機前往荷蘭，參加荷蘭女王茱麗安娜與伯納特親王的銀婚慶祝大典。菲臘親王先飛往蘇格蘭，偕同查爾斯王子將往哥頓斯頓之學校開學，然後飛往阿姆斯特丹。女王則由倫敦機場啓程。

中共指摘印度對邊境問題不當

尼丑將如何應付？

【倫敦廿八日路透社電】據新華社宣稱：中共「外交部」本日公佈關於中共與印度邊境爭執一項報告書的一部份全文，力謂：該報告書證明中共的立場是正確的。該項長五十萬字之報告書，係由中共及印度官員於一九六〇年六月至十二月舉行會談後向兩國政府所提出者。自該時以來，并未就該項爭執舉行若何談判。據外交部宣稱：「報告書中雙方所提供的事實材料，以證明中共政府的立場是正確的，換而言之，即中共與印度的傳統與習慣界線，是有根據的，至於印度所主張的邊界線，是沒有條約，歷史或事實根據的。」該報告書并證實，中共主張通過友好談判，正式劃界來解決該項爭執，是合乎邏輯的，「至於印度政府拒絕談判，及堅持中共必須接受印度主張的邊界線立場，是完全站不住腳的」。（印度謂：中共在喀什米爾之拉達克地區，約佔領一四、〇〇〇平方哩土地，并在印度東北邊境要求另外獲得約三五、〇〇〇平方哩之土地。印度曾要求中共部隊由於拉達克撤退，然後舉行談判，俾解決該項爭端，中共方面曾說明彼等并未有佔領任何印度土地。）

羅拔韋納愛打波 妮妲梨活下堂去

去年八月分居昨正式離婚

【聖蒙尼加廿八日路透社電】「青春夢裡人」女星妮妲梨活，昨日在此間的十一分鐘聆訊後，獲准與男星羅拔韋納離婚，二人是一九五七年結婚的，去年八月已告分居。妮妲梨活今身穿黑衣服，對法庭稱：去年我們的婚姻已有問題，他當對我說：他要去打哥爾夫球，沒有時間討論問題。妮妲梨活最近曾提名爲金像獎女角候選人。

中共終於低頭 派員前往蘇俄

蘇在勞動節將作軍事巡行

【巴黎廿八日法新社電】此間今日收到之新華社消息稱：中共派客一批，即是中共與蘇聯友好協會之會員，今日由北平起程赴莫斯科，參加勞動節慶祝典禮。此間觀察家覺得此事爲該兩國間恢復親密關係之表徵，此種關係已於數個月前中斷者。中共將否派出官方代表團赴莫斯科參加勞動節，此事現尚未悉，惟北平之內現已有一蘇聯貿易代表團，彼等將在北平參加勞動節之工人大巡行及集會。

【莫斯科廿八日合衆國際社電】蘇聯公民與彼等之首領現準備以內政更重於外交之表現而慶祝五月一日勞動節。側重於內政之表現，乃近數年來之第一次。星期二勞動節之主要事項，將與往年相同，即是由總理克魯雪夫與其他高級領袖從列寧陵墓之上檢閱行經紅色廣場之軍事行列，與過去數年來之勞動節相同，預料此次之軍事表演將包括巨型火箭與大砲等武器。惟本年度之表現，側重於蘇共大會提高國內增加農業生產之努力，尤其是提高菜蔬、肉類及乳酪之產量。

康黎率代表團抵達蘇俄訪問

【莫斯科廿八日法新社電】據塔斯社消息：寮國「中立主義派」武裝部隊領袖康黎將軍，本日率領一個軍事代表團抵達此間。塔斯社並謂：康黎係應蘇聯國防部長馬林諾夫斯基之邀請前來此間訪問。羅果索夫斯基元帥及安托諾夫大將軍，中共駐莫斯科「大使」劉曉，及各外交代表團陸軍武官均在機場歡迎。

美國國務卿今飛往倫敦

【華盛頓廿八日路透社電】美國國務卿魯斯克，於明晨由此飛赴倫敦，此爲渠訪問歐洲、中東及太平洋方面三大同盟國之十日旅途中第一站。魯斯克率領美國觀察代表團出席星期一在倫敦舉行之中央公約組織理事會會議，繼而飛赴雅典參加北大西洋公約理事會會議，最後則赴堪培拉出席於五月八日至九日舉行之美、澳、紐三國公約組織理事會，渠於返華盛頓之前，將訪問紐西蘭之惠靈頓。

今日天氣

吹和緩或稍新之疾勁東風，初時密雲，有陣陣毛毛雨，稍後有時天色頗好。

今晨七時，氣溫爲華氏六十八度，濕度百分之八十八。昨日溫度最高七十八度四，最低七十度。

今晨十時七十度。

雷聲大，雨點小

【紐約廿八日美聯社電】紐約時報今日稱：傳中共現正加強其在北越之軍事顧問計劃，以對抗美國在南越之軍力。該報稱：美國情報估計在北越共有三千五百個中共士兵，負責訓練及支持北越陸軍。該報謂：「一般相信，在一萬六千北越部隊中，有一部份已潛入南越，以及彼等從中共訓練方面獲益不少。」儘管上述報導，美官員稱若干西方國家之關係，彼等并未分享有關戰略即大國可能進一步捲入南越戰爭。彼等謂：「此戰爭之擴大性質，并無改變，而共黨亦無意使之改變。」

印尼再度揚言 即將進攻西島

【耶加達廿八日法新社電】據此間本日由「西伊里安義勇軍部」所發出之消息稱：現在最接近荷屬新幾內亞地區內之印尼陸軍部隊，已處於準備之狀態，「一等候最後之命令到正式進攻」。該消息謂：西伊里安游擊隊，經已發動各項破壞行動及實行出擊。同時，「西伊里安命令」經已警告荷屬新幾內亞主島之平民，撤離各市鎮及荷蘭軍事設備之周圍地區，因游擊隊即將進攻荷蘭軍之陣地故也。該報告并請求該地平民切勿逃避，因游擊部隊祇擬攻擊荷蘭軍防守據點，荷蘭人當中造成恐慌。該消息并謂：該「人民指揮部」所獲得之遊擊隊，常常採取遠反人道主義原則之行動。

【華盛頓廿八日合衆國際社電】美國官方今日拒絕評論印尼總統蘇卡諾自稱：美國已原則上同意移交西新幾內亞政權與印尼之陳述。一位官員稱：此局勢「太過微妙」，使官方對於蘇卡諾昨日在哥打拉夜之演說無可反應。渠稱：「美國官佈之立場是希望雙方能恢復會商」。外交人員方面消息曾表示美國非正式贊同「寶克計劃」，此計劃乃將新幾內亞行政權移交聯合國託管，然後待談判之點尚有若干事項，須如新幾內亞將否舉行公民表決問題。此兩人士稱：即使美國正式表示支持…

法國秘密陸軍領袖 薩蘭將軍被捕記

從今以後，阿爾及利亞境內的情勢，將因薩蘭將軍的被捕，而有新局勢出現。

·子期·

在春寒料峭，雨點敲擊着迪斯芳亭大街。上星期有一天的午間，有一輛軍藏警了便衣警察開到了廿五號一座六層的樓房之前停了下來。這幢房子，在阿爾及爾中產階級歐洲人住宅區裏面，一列白色的十多幢的新房子中，顯露出特殊的識別來，幾分鐘後，這一羣便衣警察衝入地下層一套三個房間的住宅去。他們拔出手槍指向這位退職的將軍，拉爾薩爾的胸膛之前。但這個時候在市內中心區，薩蘭的黨徒，說不定正向人們誇耀他們的領袖「彷似大海中的游魚那樣安全」，薩蘭將軍，回祇阿爾及爾將及一年，他親自指揮那次後來並無結果的大暴動。他位以兇殺和恐怖手段的秘密陸軍領袖，不幸如今竟然作了階下囚。那位驚高彩烈的憲兵說道：「這個老將軍墮入我們的陷阱，真像個新丁。」

這幕擒兒簡仿如上演一齣戲劇，警察方面搜集了許多情報，和若干來自秘密陸軍被捕的領袖的供詞，交由法阿警察組成一個特別小組分析綜合，跟辛地將成了薩蘭每點鐘的移動時間表。然後選定一個可以生擒的機會，乘着他沒有防衛的情況下回到他的太太巴必治和女兒的住處時逮捕了他。並且連女附人也一並成擒。法阿警察特別小組爲此等待了幾個星期的時間，知道薩蘭將軍一定會回家與家人共渡復活節，於是趁他還沒有來得及移動他的帽子的時候，便搶先動手。

面色蒼白，滿嘴黑鬍鬚，頭上染成了黑色的灰頭髮，穿上一件陰色的西裝的薩蘭將軍，今年已六十有三歲了。從他的裝扮，外表看來，他是個十足道地的巴黎商人。而自本人也自稱是幹這一行的市賈。當警察衝進了房間的時候，他坐在一張辦公桌子的後面，看見了警察進來時，他不作一聲，住口袋裏掏出一張身份證出來，上面寫着的是路易士、卡里爾。（這是薩蘭住在巴黎時他取的化名）警官裝成好似要仔細研究了一會兒，忽然拔出手鎗，指着他的胸前，嚷道：「你就是薩蘭啊！」

跟薩蘭將軍一起被捕的，是他的曾隨他到越南作戰的上尉副官佛朗第。那間公寓的守門人，聽見了他的住客卡里爾就是薩蘭，她嚇得暈倒地上。而薩蘭將軍本人呢，沒有哼一句話，面色青白得像個死人。他和他的隨從，被押上一架直升機，送往雁哈亞，那是離城二十里的法軍司令部。這位法國秘密陸軍的領袖和兩個法國憲兵擠在一條長櫈子上坐着。他和忠於戴高樂總統的阿境派遣軍總司令在爾斯阿爾烈特將軍見了面，這位原日同僚的司令官向他咆哮道：「你可認識我吧？你要負起所有法國秘密陸軍用你的名義做出的罪行的責任呀！」說了這他的話，拖起了腰帶一會兒，又放了下來，薩蘭將軍沒有出一聲，瞪大眼睛，望着地板。阿爾烈特將軍於是又匆忙的跑上頭等的請爾喀見法阿行政事員部去向新派遣行政事員報告薩蘭將軍經已被捕的消息。然後，一架怒吼如雷的運輸機飛離開雁哈亞，將這位老將軍從他的最後的基地載走了。這位老將軍爲法國而與敵人作戰四十四年，結果竟以犯了「法國的敵人」的罪名下場！

薩蘭將軍曾被缺席判處死刑。可是如今本人被捕獲了，依照法國的法律，他必須再受審訊。他可能跟一個月被捕的薩蘭將軍的副手已退休的埃蒙周柯將軍，碰到相同的命運，看看能否逃得法國總統最後五分鐘的仁慈，抑或被送上斷頭台。

在巴黎市中，薩蘭將軍和一堆秘密陸軍被捕人員同因，他打了他的沉默，告訴警察說，「我與是命該如此。我眼看見了許多人，幹上了許多壞事，別人會怎樣我可不知道，而我怎樣會被捕的呢？這跟別的人又有什麼不同？我們的遭遇，什麼都不行！」

即使是沒有了薩蘭將軍，秘密陸軍仍然是一種不可忽視的力量，這一場鬥爭，仍在繼續進行，秘密陸軍既不乏人指揮的。薩辛尼遲是法西斯的人物，他是組織秘密陸軍的人，退休了的加迪將軍依然對秘密武力效忠。他成爲薩蘭將軍的繼任人物。

戴高樂總統爲了鎮壓秘密陸軍上周間曾空運了五千人到奧蘭。並委派法爾厩將軍爲指揮官。法爾厩將軍是恢復奧蘭和阿爾及爾秩序的人物。

使人興奮的是阿爾及利亞境內九百萬中的七百萬回教徒，都是和平主義願意跟法國軍合作的人民。而回教徒的領袖也曾表示過能夠獨立。七年前阿爾及爾叛變的發源地方的情況，據當地的法國行政長官稱：那個地方的情況，好得比渠所能想者以外。

從今以後，阿爾及利亞境內的情勢，將因薩蘭將軍的被捕，而另有其局勢出現。目前可得而知道者是，秘密陸軍，將有一段相當艱苦的時日，以重整其士氣，並新佈置其戰略的了。

最後消息

【吉隆坡廿八日法新社電】馬來亞聯邦總理東姑拉曼今晚在國會稱，馬來西亞必須於本年八月底以前成立，馬來亞、新加坡、北婆羅洲、沙勞越及汶萊等五地組織聯邦之任何推延，將予共黨在該地區內加強顛覆活動之機會。拉曼將於本月初前往倫敦，就馬來西亞計劃與英國政府作最後商討。

【曼谷廿九日路透社電】東南亞公約組織本日在此間控制其空軍力量，由美國、澳洲及泰國特別部隊舉行跳傘演習，并由噴射轟炸機、戰鬥機、運輸機及直升機作分列式之飛行。該等特別部隊及空軍飛機，如正參加「空蛇」演習，——此係在泰國所舉行將於明日結束之東南亞公約組織最大一次軍事演習，此次空軍演習，將包括法國空軍諾德歐運引擎運輸機，該等運輸機，曾由法國波爾多一路載運人員及供應品，俾供「空蛇」演習之用。澳洲堪培拉式轟炸機、美國F一〇〇式戰鬥機，泰國「軍刀」式噴射機及美國RF一〇一偵察機及F一〇二截擊機，亦均在該機場上空作分列式飛行。

【柏林二十八日法新社電】西德總統盧布克今晚抵達西柏林。西柏林市長勃蘭特及西方守軍代表等多人均在機場歡迎。盧布克在其五日訪問當中將於五月一日勞動節發表演說。渠今晚將與勃蘭特會談，並將於星期一與甘迺迪駐柏林之私人代表克萊將軍會晤。

消閒漫畫選

⇩男：「小姐，這具風管作怪，把妳的外衣吸下來，實在與我無干啊！」

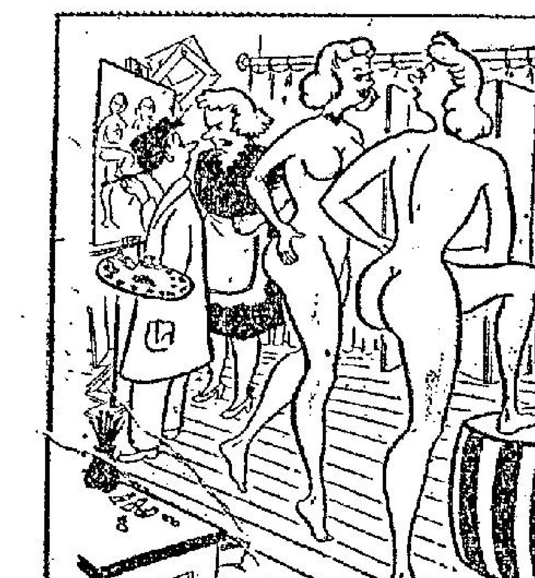

⇦囚犯乙：「喂，老友記，你把鋸用過之後請暫借給我，不要帶走啊！」

⇦太太：「哼，現在我才明白，你借債也要辦美術院，原來目的在此！」

⇦男職員：「經理，媚媚明天和我結婚，今天就辭職，她再不能做你女秘書了。」

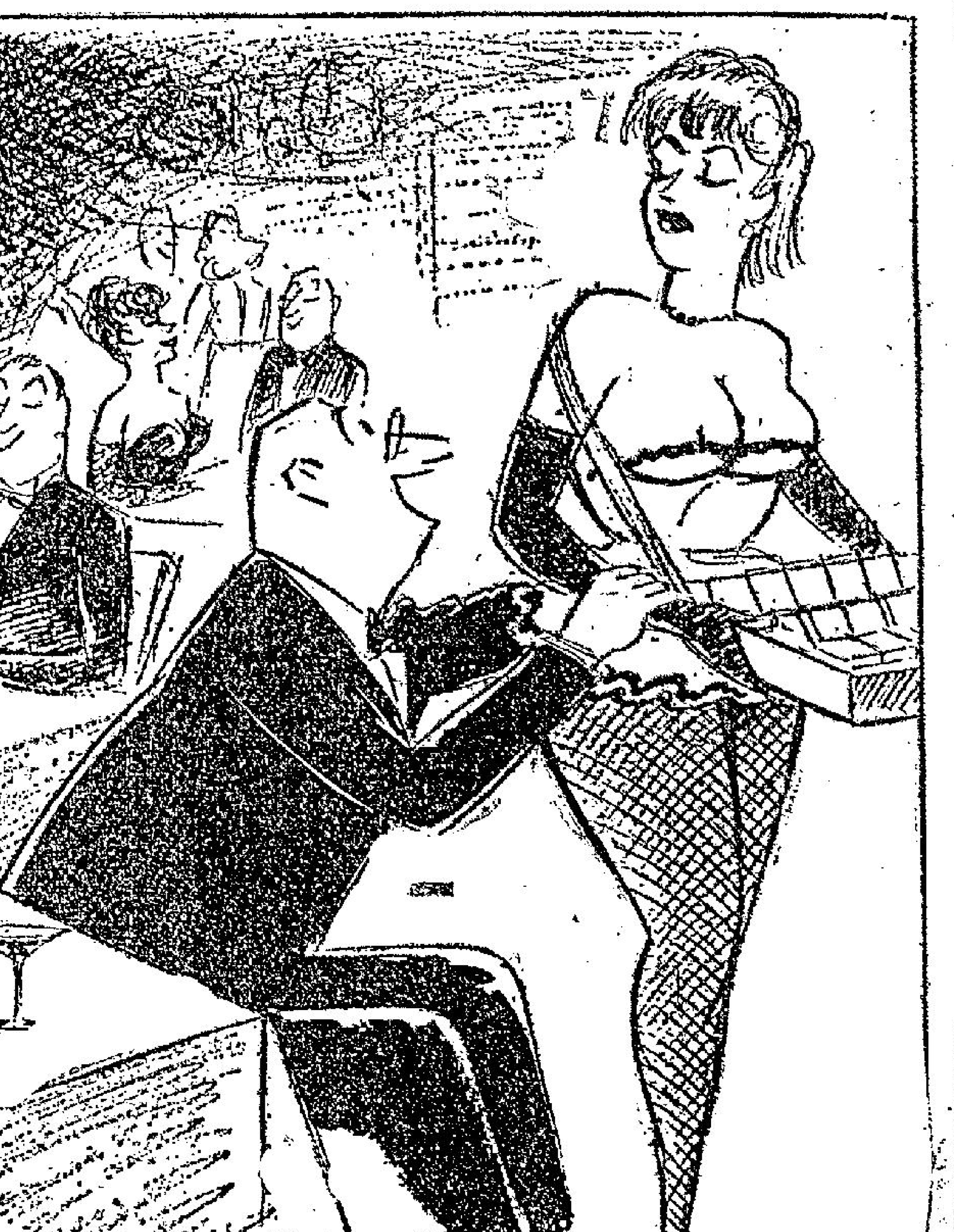

⇧男：「小姐，假如妳答應陪我消磨一晚的話，我誓必每天替妳買廿包香烟。」

棉業交涉 港督都話失望

夏潤月

並非怪論

港美棉業談判後，前日發表聯合聲明後，棉業界人士，一致表示失望、悲觀，有人認爲代表香港去美國談判之愛加士，祇係去簽字，而不是去談什麼判。

老夏對一般責愛加士赴美談判失敗而回者，不敢苟同，因爲老愛之去美國也，係赤手空拳，并無實力做後盾也，因爲香港對美國并無還手之力，假如香港好似日本一樣，有個海關，咁又唔同，美國佬抽你平衡稅乎？我地香港又抽你平衡稅，且前美貨來港，多過港貨輸美，美國佬計吓條數，自然唔敢輕舉妄動，但今也不然，香港係不設防商埠，外貨任入唔關，既有資格用關稅政策去保衛香港之工業，亦有資格搵出什麼限額，呢個世界，唔講義氣者多，香港軟手軟腳，唔恰你恰邊個？宜乎揾香港開刀，揾香港祭旗也。

所以，愛加士代表香港去與美國談判，識者早知必無好果，因爲此行祇係去求人地開恩，而唔係去談判也。以香港之環境，就算我同埋你去做代表，一樣冇辦法，除非係麥美倫首相作香港之代表則差唔多，但係英國本身，都在關閉夏漲力之下，要恰埋香港一份，麥美倫又點會代表香港去談判乎？

據說，港督大人，對港美談判結果，亦感失望，但失望又如何？有冇下文？有冇第二步計劃？如果有，則此種輕微嘅惋惜，又有何用？猶如美國佬話，「對香港處境將予同情考慮」一樣咁冇用。

香港工業前途，已經唔止危機四伏，而係八方風雨偶來，一齣微嘅措施有用，美國佬口講話同情更有用，一定要用現實去對付現實，然後至能挽救香港工業不致崩潰。

老夏以前提議過，香港之工廠，改行製造原子彈，可惜冇人嚮應，未有實行，如果香港之工業老細，促係改行造核子武器，造原子飛彈，一於賣畀火星，到時，中共、北韓、北越、印尼、寮國、古巴、阿根廷……都會有定單來到，印尼攻新幾內亞告急，潛艇唔夠用，如果香港造畀，淨係呢批船艇已經造唔切，要用多一萬幾千個工人至得。

到時，美國佬想同香港談判吓，請香港唔好造核子彈乎？得！派個國務卿親到來可也，一定唔使愛加士僕僕長途，去向美國佬求乞開恩矣。

當然，咁講法，想唔認係講笑都唔得，紡織廠一下變成製原子彈工廠，不過由此可以證明，香港冇實力則不能同人地談判，長此下去，人地話限銷就限銷，毫無還手之力，不用兩年，香港之工業，必定爪到有蹤冇影，上窮碧落下黃泉，都唔見有香港貨出現矣。

世界最多肉類出口的紐西蘭

·仲公·

紐西蘭跟澳洲是兩個分離的實物。紐西蘭有二百五十萬人口，自治政府，爲大英聯邦中一個小而年輕的國家。首都是惠靈頓。從地理的距離來說，紐西蘭距離澳洲的雪梨是一千四百里。

這兩塊地方，不僅地理上分別獨立，氣候也大不相同，而工業的發展與原始的生產品也是各有其不同的面目。

紐西蘭的經濟倚靠她的原始性產品的輸出。紐西蘭是世界上糧食領袖的供應國之一。每年輸出的肉食佔世界肉類輸出最大數字。但她需要輸入五金、油類、和大量的棉織纖維品，她需要以溫帶的產品交換熱帶的物資。如果沒有和外間的互易其出產，紐西蘭人的生活可就打翻了一籮蛋殼的了。紐西蘭時常發生地震，所以有「震島」之稱。

可是，她感受的地震，遠不及她過去二十年來不斷輸出其實份之九十原始性產品，最近幾個月來，突然請求加入歐洲共同市場的英國，改變其政策，所感受的震動爲大。紐西蘭沒有經過任何保障其利益的談判，也沒有得到減輕其遭受的不安的撫慰，紐西蘭人此刻自然不免認爲英國此舉，將對其經濟有慘遭打擊之可能。象之紐西蘭本年夏季，曾遭受了旱災，在雙重打擊之下，誠如紐西蘭人所說，已陷入了「低潮」了。

「低潮」，也就是一種挑戰。紐西蘭人不能設法打開一條出路，重行找尋新的市場。

圖爲：紐西蘭的原野

於是紐西蘭人想念到香港來。

香港的人口，自一九三一年的八十四萬九千餘人，迄一九六一年止，增至三百一十二萬六千餘人。而香港已佔對紐西蘭的貿易數字，爲三千五百萬港幣之輸出，比對九百萬港元輸入，是紐西蘭需在香港出來，還是個出產的地方，也佔有利的形勢。

敏感的港商，此刻也遭逢了四面碰壁，會不會也動腦筋，也試圖另尋其出路？

塗唇膏的正確途徑

霞風

小姐太太們誰也塗過唇膏，可是，塗唇膏怎樣纔是得法，塗得對的似乎懂得的不多吧。

正確的塗唇膏方法，首先必須用冷霜抹淨口唇，因爲唇上附有多少冷霜，塗上唇膏時看得特別美豔的。其次，塗成的唇形又要跟面形調和合觀，所以爲求唇形搞得好，就先要用紅筆劃好了外圍輪廓線，之後才用唇膏填好輪廓線的內面。劃輪廓線是由上唇方面由上唇中央開始向左劃一筆，分別又向右劃一筆，到至兩邊唇角爲止。下唇方面，就由左唇角一筆劃到口唇角就是了。在輪廓線內面填入唇膏的時候，唇膏定要尖頭才能塡得好。小心塡好了唇膏後，又用約指抹勻內面的唇膏，最後即用紙巾，以期吸取口唇上的浮紅。

口唇上附有浮紅，一則影响觀瞻，二則會染在紙巾或杯碗的邊緣，若於這兩個主要原因，所以塗好唇膏之後記得咖啡或飲品之前，先用吸紙濕了口唇，也可以防止唇膏染紅了杯邊。近來有種防止唇膏脫色的液體化妝品，稱爲「NU-LIPS」，無色無味，如塗在唇膏之上，口唇的形狀，如果不生長得不大理想，照樣的塗唇膏當然不美觀，此時妳可以運用巧妙的方法，修正唇形，使妳的唇形看得合乎理想。㊀上唇和下唇都是生得太厚的，劃輪廓線之時該將線條劃在口唇內邊，讓口唇看得薄一些。反之，在內面塡唇膏的時候，接近輪廓線部份所塡的唇膏宜淺，內面的部份宜濃。㊁上唇太薄的場合，改正之法是將唇膏塗過原來的上唇的外邊去，同時將上唇的色澤塗得深些。㊂下唇太厚的場合，可照第一項辦法，將唇膏塗在下唇的內邊，讓下唇看得薄一些。㊃上唇和下唇都是薄，這種理想最易塗，可以隨意塗成任何形狀，將唇膏塗闊口唇原有線的外邊去。㊄面長的婦女宜塗深的色澤，㊅面短的婦女宜塗淺一點。

用唇膏縮小咀形的時候要注意，別讓原有的唇線露出，不然的話顯然露出破綻，此時請妳記得，要用面粉撲敝口唇的原有邊線。

還有一點要注意，塗唇膏常見人們顧外不顧內，結果張開咀吧之時給人看見雪白色的口唇，多麼礙眼，所以記得口唇的深處也要塗。咀角也是容易疏忽的地方，撮口角之時請妳張開咀吧，用唇膏溉紋塗咀角好了。將咀角塗成略向上翹的樣子，使妳看得永遠在微笑，特別惹人好感，任何女性都合採用。

不可不注意的肺癌的徵兆

·綺·

肺癌最初期的徵候，是持續性的咳嗽。有時在咳液中發現血絲。又或不時輕易地患上了慢性氣管支炎，或染上了感冒病的發要疑難的病象，如果有這種病徵的時候，即需請教醫生，檢查是否患了肺癌。至於患有慢性咳嗽習慣的人，更宜小心注意組織咳嗽的細數，是否胸部時常疼痛，稍爲走幾步路，便會呼吸短促，甚或體重突然銳減等徵象，如果有類此情形，可能已患上肺癌的毛病了。就必須要注意每天午後，頸部是否有發燒的高溫，趕快去請教醫生，否則苟且蹉跎，延誤醫療，那時候可能挽救不及了。

啤酒發胖說不可靠

·樓之·

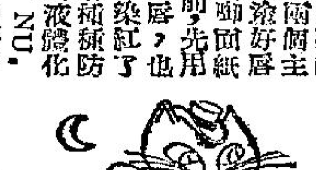

一般人相信多飲啤酒便會發胖，但照醫學界之見解，恰恰相反，認爲啤酒只會使人體瘦。

試將啤酒成份分析一下，當知啤酒的百分之九十是水，此外還包含若干酒精，蛇麻子，及炭酸鈉，并綜合這幾樣成分，並無足以致胖的東西。

有人認爲飲過啤酒之後，腹部鼎鼐膨脹之感覺，飲過啤酒之後就會覺得飽，這就是啤酒足以致胖的原因。其實，啤酒之所以能夠產生滿腹的感，就是由於炭酸氣作怪而已！汽水及蘇打水亦有炭酸氣，多飲之後亦有脹感。就營養學來分析，水分根本沒有加羅里，加羅里才是肥胖之因素。沒加羅里之水怎會使人發胖？

但是啤酒中并非無加羅里。大體上，一杯啤酒中有九十五加羅里。另一方面，一杯橙汁亦含有九十五加羅里。單就加羅里之分量而言，啤酒與橙汁完全相等。如說啤酒能使人發胖，則橙汁一樣會飲胖了人。但在事實上，卻沒人相信飲橙汁足以致肥之理的。

所以，與其信啤酒能使人發胖，勿寧信啤酒能使人瘦損。不少醫學界人士指出：水可以洗去體內之加羅里，例如好萊塢之女星們，爲了要身材苗條，戒吃糖類與點心，單飲清水。同[illegible]一樣是飲啤酒，三十歲以下者，即使如何狂飲亦不會發胖，反之，中年過後的人，即使不喝啤酒，也多數肨的。蓋中年發福，乃身體自然現象，與啤酒無關。

故說中年過後之胖于飲啤酒便認爲是啤酒把人飲胖了的話，乃是倒果爲因。其實，乃是體質肥胖的人特別容易感覺喉乾，所以胖子常須喝水，更因爲啤酒解渴之效果較之清水與汽水爲大，所以胖子也愛喝啤酒。啤酒中之蛇麻子，含有止渴作用，所以胖子也多跟啤酒結下不解之緣了。

美國人沙漠尋寶

·洛山·

在春末夏初之間，很多美國人愛到新墨西哥州和阿里桑拿州等處的沙漠去，在遊山玩水之餘，找尋一些次要的寶石，往往有很可觀的收穫。

在那些沙漠之中，會有很多綠松石、瑪瑙和十多種其他的礦石，拿回去售給批發商，有時每磅可以得回廿多元，此類次要的寶石，所以有此高價，就是因爲世界的時裝界，大都趨向採用這種珍飾。在近年來，女界愛用由翡翠、石榴石、白寶石、黃玉等物造成的耳環、指環、手鐲和鈕扣；由是此類礦石便大爲搶手。

很多在沙漠中找尋此類寶石的人士，會因出賣此等寶石致富。他們需要有地質學和礦物學的學識，還要熟悉沙漠中的情況和具有安全的設備。有一位退了職的服務員，最近專心從事這種尋寶的工作，每月可以得到七百多元的收入。數以百計住在沙漠附近的人，從事此項工作，但是此類寶石仍有供不應求的現象。

有些由業餘尋寶人士，轉爲職業尋寶家的人，都得很大的成就。比方說鳳凰城的奈美曹來說，她在數年前到內華達州找尋寶石，倖是一個業餘尋寶的遊客；後來她卻在沙漠邊緣市開設一間打磨寶石的商店，業務日漸發達。她除了向業餘尋寶人士收購寶石之外，還會派人去親自找尋。她說：「如果有人會將新鮮發現寶石的地點告訴我們，一定會給回厚酬的。」

爲了此類寶石有價，很多旅遊人士都會帶備堅選輕便的汽車到沙漠之間，希望能夠發現一些可以找到寶石的地點。不過，這樣去找尋寶石，並非十分安全的。數年前，曾有兩個尋寶人士，便是因爲抵受不住太陽的蒸曬和口渴，喪失了他們的性命。還有一人，因爲汽車壞了，徒步在沙漠中找水喝，幾乎也要無辜喪命；幸而有一隊尋寶客見到，才把他救起。

所以，最安全的辦法，還是聯群結隊而行，在遇到事時可以互相照應，同時以人手衆多的關係，可以在回程之時多帶尋得的寶石。

他們在前往尋寶之時，通常要坐汽車駛到五十哩或一百哩遠，有些還會保留了嚮導人員，帶備鏟子，篩選一些的地方作爲一兩週的尋寶工作。若在炎夏之時，這種做作往往令人吃不消的。他們在啟程之時，要帶備了食水和乾糧，還要具備充足的毛毡；因爲在晚上，在沙漠之間是異常寒冷的。

據美國南內華達州礦物研究會主席白郎尼指出，美國此類尋寶人士，共有六百萬人之多。現存的打磨好了的寶石，約有數百萬塊，估計採用它的人，每一塊最少有兩個。

那些業餘的尋寶客，多數將那些寶石售給批發商，由後者僱工加以打磨之後出售。它由一塊粗糙的礦石變爲一顆光韻奪目的珍飾，其間的過程僅是如此的簡單。所以，很多人都愛從事此項工作，既可作有趣的戶外活動，又可以有利可圖，正是一舉兩得呢。

圖爲打磨寶石情形

咬文嚼字

粵語中的兩個字

半夜書生

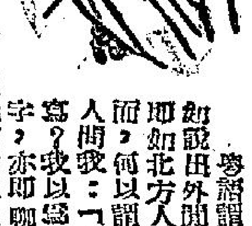

粵語謂開遊爲「了」，例如說出外閒遊爲「去了」，亦即如北方人之所謂「逛」，然而，何以謂之「了」呢？曾有人問我：「去了」之了應該怎寫？我以爲：應該是個「聊」字，亦即聊天之意。楚詞：「心煩憶兮意無聊」。今人說無聊，是以聊字是有快樂之意。文選揚雄羽獵賦：「聊浪乎宇內」，注：「聊浪，放浪也。」漢書揚雄傳注：「遊放也」。又左思吳都賦：「相與聊浪乎昧莫之區」，注：「聊浪，放曠貌」。所以，粵語中之「了」，應該就是聊。不過，聊字音係平聲，而粵語中的「了」則是上聲。這只是習慣上的轉變罷了。因此，粵語中許多平聲的字，都常常故意讀作上聲的，如老陳、老何、老黃等；陳字讀診，何字讀可，黃字讀王。

粵語中有些形容字，常常在後頭再加上兩個疊字，如形容人家光頭，就說光秃秃，如形容人家身材，就說矮瘀瘀，如形容人家肥，就說肥突突。這些疊字，有些是可解的，有些是不可解的。如光秃秃是可解的，矮瘀瘀則是不可解的，突突也是不可解的。但有時有的以爲是俗音而已，其實是可解的。例如肥突突，大家都以爲是俗音而已，其實在書本裏確實有個「腯」字，音突，作肥解。左傳云：「吾牲牷肥腯」，注：「腯，亦肥也。」說文：「腯，牛羊曰肥，豕曰腯。」由此看來，許多字我們以爲是俗音，其實都有出處的，如「聊」字與「腯」字，完全不是俗音。

徐樹錚風塵知己

宦海腐痕

·道南·

民初風流儒將，蕭縣徐樹錚，號又錚，亦即現代學人徐道鄰的父親，北洋武備學堂日本陸軍士官畢業，安福系的健將人物，段祺瑞的秘書長，武功文事，赫赫一時，尤其是當時於海內通儒，對他特別敬禮有加。

官故都時，恆好醇酒婦人，排遣閒韓家潭畔，歷徐嘗前常常有他之游蹤。徐嘗有妓名孫映雪，爲無錫籍，小字阿毛，能歌善飲，體致嫻然。年十三，即精習皮簧，後數年北上，張豔幟於松竹班，當時南朝金粉多不善唱，映雪特以歌引人側目，爲南妓吐氣不少，於是芳名大噪。

有一天，席次值徐樹錚，徐豪於飲，映雪亦能飲酒盡，因得徐歡，有相識恨晚之感。映雪以寄人籬下，極不自由，商於徐，自題香巢，顏曰「捷鳳院」。映雪的秀髮細而長，髮光可鑑，還鈿晚妝時，徐嘗立於水晶簾下看其梳頭，他的詩集中有句云：「美人醇酒千秋業，大將功名萬馬蹄」。

兩情既篤，映雪多病，李歸徐，徐寵如故，並爲延德國女教習，授以英文。民九，直皖戰後，徐先避入日本使館，映雪病篤，再留滯無錫，不幾日，徐親赴無錫，急電召徐，映雪已病危，指其妹對徐說：「妹病無救，請以妹爲媵，倘念恩情，雖暝目」，徐當予允諾，感激於九泉！映雪逝世，未幾，遂攜雪妹之妹同往日本。

香海偶拾

鏗叔

特衆凌人的「飛墨」

歌星之戀

·槐遠·

老楊是一個大亨，常到夜總會去玩，對於夜總會中那位名叫茜茜的歌手，追求得很厲害。然而，在表面上，茜茜卻是一個非常正派的女人，對於老楊的追求，她是一點也不加以理睬，每一天，她祇是依時來唱歌，唱了歌後，即又立即匆匆的離去，她對於老楊的追求，好像是一點也不看在眼內。

可是，茜茜越是這個樣子，老楊就越是感到非要想辦法將她弄到手不可，否則，他的慾望便將永遠無法達到。同時，在他的想像中，茜茜一定是一個處女，否則她是一定不會這樣不瞅不睬的。

爲了這個問題，老楊不惜花了不少錢，而且更請了許多朋友，做爲他的追求軍師。後來，他的一個朋友說：「你這個人真怪，如果我是你，我一定可以不費吹灰之力，將她弄到手的。」

老楊一聽，連忙問道：「你快些說，到底是甚麼辦法？如果我真的用你的辦法，將茜茜弄到手，那麼，我是一定會重重的謝你的。」

「你這個人真傻」，他的朋友說，「爲甚麼不請夜總會中的侍者幫忙，在她的飲料中加上少許迷藥，當她失去常性之後，你不是就可以爲所欲爲了嗎？」

「可是，她如果醒起來，我這麼做可就要吃官司了。」老楊對這個辦法有些害怕。

「你沒有用！」他的朋友說，「你想想看，像茜茜這種女人，她們出來賣的目的是甚麼，還不是爲了錢，這也就是說，到時候大不了給她一筆錢就可以了事的。」

老楊一想，這話也對，於是，他立即拿錢來買通侍者說，從而進行了引誘茜茜的詭計，茜茜果然中了他們的詭計，飲了那些含有迷藥的飲料，糊裏糊塗的，被他拉到旅館去。

正當老楊將自己的衣服除下，準備完成好事的時候，茜茜突然醒了過來，她大聲喊道：「你害我，我非要告你一狀不可」老楊慌了，他說：「你別急，祇要你不聲張出去，不論你要多少錢，我都給你。」

「我現在要你先給我五萬。」茜茜說，「如果以後你拋棄我了，就得一次過給我廿萬。」

「好的，」老楊說，「如果你做了出墻紅杏呢？」

「我一個錢不要，便可以離開你。」

於是，茜茜和老楊特別立下了字據，以免以後口說無憑，之後，兩個人一寬衣上床，同尋好夢，茜茜果然別有風情。（上）

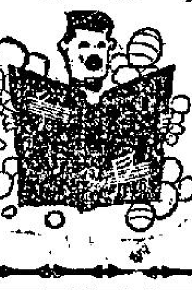

今日提要：錢謙益退隱梨花村（一五三）

六七：投鼠忌器

使敵人陷於進退失據之局，這一下，如非

十九 南荒殘惡

「傳老爺與古姑娘」「丹心劍客」一冊 不敢再勞動各位讀者，你們今後好運由床

金鼎閑河

新提刀人著 鳳子插圖

第三回：白髮紅顏成伉儷 帝子王孫走江湖

今日提要：錢謙益退隱梨花村 柳如是夜宴絳雲樓（一五三）

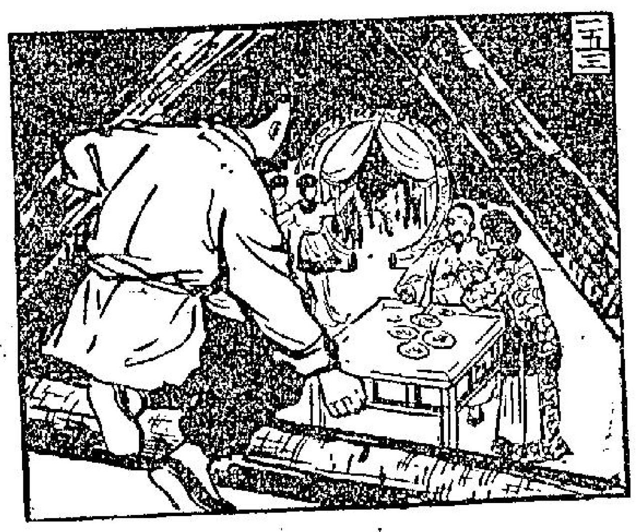

上文簡述：炎武與王三明在萬花樓，看見秦淮八美之顧橫波，在河邊拱，顧講起明亡時南京名士之故事。黑籍公亦到來，三個同坐，看出王之相府，說得貼切，拜告知王三明其兒已經來過，因官府要提拿，逃亡不見了，顧炎武大為嘆息。

這時天已將晚，顧炎武要會酒賬，黑籍公笑道：小老兒在此，他們怎敢收先生的。兩個便不客氣，同他下得樓來。黑籍公道：附位請問，若有事情須相見時，請來夫子廟，我每日必在的。說完，向顧王一拱手道：請。便自轉身走了。顧炎武道：這人原來也是我們自己的人，且回去再說。兩個回來後，便在茶館談，王三明問道：他看相貌，能斷定我們的來歷？顧炎武道：當然可以看得出。方才他拱手，是復社中人的手勢，這是有心給我們看的，分別之時，他沒有收，我們看來此人定是這南京的江湖名角。

且說唐虎兒，懷了顧炎武的信，連夜趕到了蘇州，轉到上臨來，那錢府的莊園，正在北門外，他自到蘇州來，果然山水清幽，那裏是江南附近的肥沃之區，看那莊園的外牆，一隔二十步，便有一株參天古樹，莊院正前面，是一片紅樓，然後便有一條小小溪河，在林外流過。莊後在圍內，只見樹林隱隱，也無法看出有多大。左右遠方皆是翠綠的青山，在最前的莊園門，是終日開了的，任人出入，舉頭又是一府大樹林，大道直至頭門，這才看見一塊奇大的燙金字橫匾，乃是前明崇禎三個大字，乃是前朝賜帝御筆。看官，錢牧齋晚年娶的柳如是，就住在這裏的絳雲樓，當年特為了她起建絳雲樓，樓上藏書萬卷，古琴與柳夫人終日在上頭抄寫杜詩箋注，唱和，他的文章，也由江南推重，所以錢牧齋的潤筆錢，僅足有幾千萬把銀子。他早年本來在秦淮河拜顧橫波的，也帶了橫波游過姑蘇的鄧尉山，去看梅花，可是在姑蘇時，橫波害病之間，錢老便再去接柳如是，然後迎到絳花園來消夏，唱和之後，錢老發覺柳的詩不在她的錢老之下，而橫波卻僅好於詩。從此定情，竟正式娶了她。國變之時，柳如是勸他死，他不能死，一則也為了貴為年間朝廷下過他入獄，一則有寃屈他的地方，二則還是捨不得柳如是。

老正家居，晚間由家中的幾人吹簧，由梨園子弟試曲子，他則便衣班姓，和柳夫人一處聽戲曲，偶然柳夫人也自己唱兩折。文酒風流，享受到了極點。唐虎兒窺見，許多少女，翩服來往，暗想此老年已近古稀，有這股興致，倒不可不看他。便下了樹，走近到絳雲樓前廊轉角處來，緣到樓上廊，只見一個清瘦白皙頭戴紅色大袍子的老頭，站在酒席的正上席，左邊側坐了一個天姿國色年約二十六七歲的少婦，體態萬千且不說，那為絲雪白，氣度頗好比一朵白蓮，大概就是秦淮當年大名蓋世的柳如是了。退國女子，盡是少女上環，在廳堂一端，用紅燭數十百枝，高高地燒著，照了這些人在歌舞。直到很夜，才由許多侍女扶了老人和柳夫人上樓去。原來他夫妻臥房，是在第二層上，最上頭乃是柳夫人一個人歇息和寫畫看書之處。唐虎兒初時不明白，等到下頭收場後，他一直靜候到了三層之上，發現只有紗幔樓上，空空的不見有人，燈火卻是通明的，只得再由外廊下到二層的兩間，才在窗口上看見柳夫人在梳妝，老錢上被子，然後侵身卸了妝，只穿淡青色的衣褲，換了睡鞋，上床落下帳門。兩名丫頭，在房內作伴，鋪開在地上，留了兩盞明燈，一對擺台睡覺。正是：

先明達官 新朝名士

綠骷髏

穆穆著

六七：投鼠忌器

周揚左肩中槍，高關自然大驚失色，正要舉槍去向金明射擊，殊不知金明就抓著這一瞬的空間，飛身疾竄了過來，揮掌把高關的手中槍擊飛脫手。

金明這一回從放槍、疾竄以到揮拳擊敵，不只絕快，簡直就是快同閃電。大概敵人太多，而且前後都有敵人，加上每一個敵人的槍法都不弱，如非自問有閃電般的迅捷身手，決不能把握這一瞬的空間來取勝的。

他把高關的手中槍擊飛脫手之後，各手下當然從礁石下抬頭而出，梁槍要向他發射。他身子經已暴露了出來，和敵人相距亦不遠，敵人放槍，自可以把他擊倒的。但他何等機伶，不理端的，順著擊脫高關手槍之勢，身隨拳走，絕不停留，一伸手便把高關的身子纏住。高年關當，在那路上也是悍絕的，身子給金明纏上，便要掙扎，惟是金明的兩條臂膀，像鋼鐵鑄的箝子一般把高關腰牢牢箝著，高關是女人，女人氣力，無論如何都比不上男人，她的掙扎，便發生不了什麼效果。

高關不能從金明手中掙脫，各手下要向金明射擊的手槍，都不敢胡來。因為金明和高關已經在一起，向金明射擊很易傷及高關，投鼠忌器了。

金明原本是完全居處在必敗必死的絕對劣勢之下的，但憑機智和勇敢，一下子便把周揚擊傷，同時把高關纏上，使敵人陷於進退失據之局，這一下，如非有超人的身手，是無法辦到。伏在礁石下的四個航員，都給金明擊高聲喝個大采：「金探長，你的身手確是了不起！」

高關被控制，使局面改觀，周揚和各手下經已異常恨怒的了，在恨怒中間的四個航員的喝采之際，更何異於火上添油，他們都舉槍向四個航員取準，待要發射。金明瞧見，馬上發力把高關箍得叫苦連天，然後喝道：「住手，你們誰都住手，有本領的把槍朝著我，不能殺那四個航員，他們不懂放槍，是正路人，不能殺我們要殺正路人油價，不是好漢，如不聽我的話，我便先把高關活活的箍死，實行以高關的生命來抵償四個航員的生命。」

金明以箍死高關來威脅，敵人住手了。因為高關不只是周揚的太太，而且是地位僅在周揚之下的頭目，他們是不會讓高關輕易便遭受殺手。

那時候，金明實行纏著高關來挾制敵人。周揚把左肩上的槍傷敷治了之後，厲聲罵道：「金明，你老是纏著我的太太，要怎樣？」金明亦厲聲道：「我要怎樣嗎？好說，我自來C市幹探長之後，有一些難的案子都給我偵破了，今天我寄案C和牛角百萬的案子，還不能把你們破了嗎？」周揚道：「你想不到吧！我太太你也抓了，還能算是你的嗎？」金明道：「但形勢上你太太給我抓住了，你還說不可能？」⊕⊕

逝去的風

盧森葆著

一

高天坤踏上旅館輕輕的地毯時，就對這旅館的所有第一流的設備有一種感想，這旅館的客部與高貴，往來的旅客，多數是西方來的遊客，從這點來看，使他想不到自己是在東方的一個小小海島，置身在這旅館中，使他覺得這和美國的長堤、米亞美沒有分別……可惜現在，他還沒有領略本地的風光之前，他就要被要求搬到荒涼的鄉間的一間別墅中去住。

他決定在回到自己的房裏後，向旅館的侍者商量租一架車的事。至於當他推門走進自己的房間時，他忽然有一點非常異樣的感覺。

首先他看見那扇被打開了的衣櫥門，他發覺它並不是被風所吹開的，偶然地，他在仔細一瞼顧之下，內為地被打開與翻動後，床褥凌亂，……他又發現自己的衣箱，也被打開與翻動，這在一流設備的旅館之中，在這麼高貴的一間第一流設備的旅館之中，這簡直不可思議的。

高天坤頓時跳了起來，打開房門提起嗓子大聲叫著侍者，在那鴉雀無聲的走廊中，他的叫聲震動了屋宇，那侍者匆匆趕到的時候，高天坤自己也不明白為甚麼會這樣暴怒，他大叫起來：「你來看看，是誰闖進我的房裏來過，把我的房間搜得這麼一塌胡塗——」

「先生。」那侍者也惶惑了：「我想這是不可能有的事。」

「不可能？」高天坤怒了起來：「難道是我撒謊？你瞧，沒有看見我的被翻得這樣？」

那侍者果然慌了：「有遺失東西嗎？」

「也許。」

「那……」侍者一時也沒了主意：「那麼要不要報警？」

「報警。」高天坤想也沒想到這一層，然而，就在他這時候，在走廊的那一頭，有人打開房門來探看，那侍者慌不迭地請求他進房談話。

這像奇蹟的發現一般，高天坤突然僵直地站在那裏，那侍者的神情好像是要與他說話，……覺得自己的心臟跳動加速：他看見對面的房門跟開，裏邊站着一個女人，老天！那不是那個「美女」是誰？不過這時她換穿了一套室內的長袍，她的臉還是一般地脂粉不施，光潔細滑得像雕刻，她激閃的眼睛出現詫異和深邃的神情向着高天坤房間的這一邊。

高天坤忘記了答那侍者的說話，那侍者的神情一時細勸得她張口留備答她的話，但還是那一刻那之間。

宣華夫人

南宮搏著

比較

於是，宣華夫人將濕衣服除了，再着上楊廣的那件外衣，用帶子束緊了腰。

「這，別有風情啊！」楊廣一笑說。

「快些上車去吧。」她用大巾挽着濕漉頭髮，嗔怒氣說：「這個，一些也不好玩。」

蕭皇后已經在車上更換了衣服，正命侍女為之梳髮，她看到蕭皇后和宣華夫人走來，不由自主地笑了出來，指着他們說：「哼，你們兩個，串通了謀害我。」

「差一點，連我自己也被謀害。」宣華夫人一瞅：「好冷啊！」

現在，楊廣卻看出神了。蕭皇后和宣華夫人，各有各的神采風韻，蕭皇后比宣華夫人豐腴一些，現在，蕭皇后裸出的小腿是具有平凡的線條的。而宣華夫人，則楚楚有致。

女人，她們兩個，都是具有江南特徵的女人。

他暗自比較，宣華夫人多出了幾分秀氣。

他暗自比較，宣華夫人的眼神，比較流動多姿。

他暗自比較，宣華夫人柔媚，而蕭皇后，還不免有一些勁辣之氣。

他想：「她們兩個都是難得的——」

「阿婉，上車來啊！」蕭皇后叫着。

於是，她爬上車，向皇帝擠擠眼。楊廣一瞟，也跟着上車去，他左擁右抱——

這樣，他們回去了，大隋的皇帝在狂蕩的激勵之中，他挑逗她們，他時時發出笑聲。

至於陳婉，卻有着傷感的感覺——他又想着江南往事了。那時候，她跌下水中，一些也不覺得什麼的，可是，現在的她卻不同了。入水一次，竟得有許多不舒服之處。身體不再能抵抗水的寒冷。

她想到了年紀——現在，她仍然在生命中的春天，可是，這和過去卻有所不同了，生命的鮮豔已經逝去，再下去，就是殘敗的季節了。

花開正好時節，她想到了衰敗。

人生，有時會有突來的預兆。

這一次入水之後，到夜間，她又發熱了。她為了病而惱懊，她訕咒自己，她自語：

「我如此不濟事，跌下水一次，也會生病。」

——生長江南水鄉的人，與水隔絕了！入水一次，也會病了。

這是偶然，但在偶然中，她萌生了驚想。

病着，病着——一天又一天，她咯血了。（八五）

長空箭雨

王香琴

十一、刁斗風生

第二天，船到鵝籠洲，洲中的船隻，早已離開了，多篇叫了兩聲，不見有人答應，知道鳳分早到了這梧，便把小船駛上撫河，忽聽有人叫道：「多篇，我在這裏。」多篇忙向河上望去，上流一艘小船緩緩的流下，舟上坐着一個女子，不是鳳分，卻是他最感佩的萬西來，他高興得甚麼似的，忙叫道：「那真好了，萬姑娘，你也見過鳳分嗎？」說話間兩船貼在一起，萬西來跳過船，見宋清風倒在船上，嘆了口氣道：「你的心跡，完全表達過來了，那傷好了。」跟着船又有人跑出來，是鳳分，鳳分見多篇救了宋清風，臉上揚起一股很甜的笑容，這眼望着多篇，很感激的神氣，低聲問道：「你沒受傷吧！」

多篇把救宋清風的經過說了一遍，笑道：「這一次出生入死，若不是百變神狐幫助，也不會有用。」萬西來道：「百變神狐的武技雖好，但一人的力量究是有限，你還要去救他，八大王剩下了一大王，也會偽息人間，非殺不可，你還是再跑一次吧。」多篇答應一聲，跳上萬西來坐的小船，回頭望了望鳳分，鳳分瞬巧呆呆的望着他，神光離合，多篇心頭一陣甜，放船東下，心想：萬西來是自己的大恩人，鳳分也是自己的恩人，就是為了她死亡，也是值得的，這次救出宋清風，宋清風和百變神狐都會信自己了。

鳳分眼見多篇又再下江，心裡實在捨不得，但神狐，他必要努力，把以前的罪行洗脫，再救出首領，他的罪行，便可洗滌，以後是一個貨真價實的民族英雄了。」鳳分看宋清風的傷勢很是嚴重，最厲害的是腰部的箭傷，箭鏃剜出了，但流血過多，體力轉弱，鳳分替他換過金創藥，宋清風昏昏沉沉的睡着。

這一次鳳分和萬西來相遇，是很偶然的，多篇離開了鵝籠洲，洲上的人，草木皆兵，沒一個再敢留下，都紛紛的逃上岸去，鳳分沒奈何，祇好也離開，梧是粵西的門戶，是時還有大軍把守，但難民紛集，形勢相當混亂，鳳分留在一艘小船裡，忽聽鄰船上有女人談話聲音，又清脆又甜蜜，像是在什麼地方聽過的，踏出船頭觀望，見萬西來坐在船上，和一個傍人的女兒聊天，這真是出乎意外，萬西來自從離開多篇，知道邊形勢漸緊，便入粵西探聽各地顧雄的消息，聽說廣州已失，羚羊峽陷落，忙來蒼梧，不料却和鳳分見面，當她聽得多篇消息後，心裏高興得很，証實了多篇對她的命令，沒有違背，早已表現出他是一個真正的民族英雄了。⊖⊖⊗

晚香

鐵劍朱痕

諸葛青雲著

十九 南荒殘惡

傳天麟萬興的是除了「白衣曉翁」等人犧牲以外，不但一場武林浩劫，邪諸無形，並促成了南北東西的江湖豪傑，來了一場以殲除邪魔，光復漢夏為志的「翠微關詩」。

古劍香高興的則是師傅冰心，終於被「丹心劍客」茹天恨的肅然大義所感，並卻爭名好勝之念，棄邪歸正，並收了「賽玉仙娘」馮小青為師妹，武林側目的「東海梟婆」，從此變成了萬衆欽仰的「翠微仙子」。

她越想越喜高興，不由自眼角上滾下幾滴珠淚，滿臉安慰神色地凝顧傳天麟笑道：

「傳兄弟，我師傅已經由『東海梟婆』變成了『翠微仙子』，我這『紅衣羅刹』四字，似乎也不宜再用？你幫我個外號好麼？」

傳天麟覺得古劍香所說，頗有道理，正在凝思，那位「洞庭釣叟」粟老漁人，却已哈哈笑道：

「九九重陽的黃山大會，已告結束，……」

[illegible]

「傳老弟與古姑娘，一丹心劍客」茹天恨，……

女俠蕩娘

章遜酚·繪著

⊖⊗⊖夜鶯出其不意的飛身撲出，那守衛石屋的歹徒不料有人暗襲，果然應聲而倒，夜鶯更快如閃電般拔出自衛手鎗，以鎗柄朝着歹徒的頭部猛力打下，那歹徒連哼一聲也沒發出，就跌倒在地上，夜鶯連忙繳了他的手鎗，拖他進了矮林之中，她連忙跳出，四下窺張望，見沒有人察覺，立刻閃身竄過石徑……

⊖⊗⊖接近石屋，夜鶯就特別警覺起來，她緊握手鎗，步步為營地挨着牆邊，閃身走進石屋去，前面有一扇木門，順手一推，順手而開，夜鶯更迅速地踏入，這時已聽到那件頭子在喝令那些歹徒拼命抗拒潛淑儀的進攻聲音，于是她就靜靜地轉過石屋的正面來……

西線有戰事

佐治巴爾作·林荷芬譯

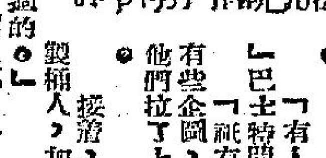

五十：有人偷來海灘

他慢慢的爬上沙丘，抵達頂端，站定，俯視下面的法國平民。現在，他們三五成羣地分成幾個小組，交頭接耳，神情頗有沮喪。祇有襲補人對于未來的一切，並不表示太大的就憂。他是一個充滿無用勢力的人，對于國家，敵人，戰爭，似乎全不關心。他只是在人堆中走來走去，一會又大聲自言自語。他的話語並沒有引起別人的注意；但他有他的倨傲……光榮……祖國……凡爾登……勝利。襲補人是個小人物；然而是個真正的戰士。他喜歡講大話；却具有無限的勇氣以及堅定的意志。他曾經受過苦；而且此刻正受着更大的痛苦。他一生的最大目的是與敵人作戰。

那個老婦人莉莉與巴黎女人前坐在一起，各自以背脊靠着沙丘的斜坡。

巴士特望着他們，心中充滿奇異的憂鬱感，彷彿錯失了一些良好的事情。他下意識地用手指撫摸卡賓鎗，但是摸了一陣就停，他的臉上出現一陣紅暈；然後望着人羣中間的襲補人。過了一會，又對廣袤的沙灘看着。許久以來，他的感受一直是麻木的；現在，終于第一次聽到炮彈飛越以及炮戰的響音。

他開始慢慢的走下坡去，面對那一羣沉默的平民。

「哇，你把我們忽壞了！我還以為你踏到了地雷或者其他的意外！」占姆大聲嚷起來，語氣充滿了釋然的意味；然後加上一句：「一切都停當了嗎？」

「沒有麼好，」巴士特說，「我們須離開海灘區。」

「有沒有登陸艇？」占姆問。

但是巴士特並不答話。

「有人偷看海灘嗎？」

巴士特問。「祇有少數幾個會經有些企圖，但是我立即將他們拉了上來，」占姆說。

接着，占姆用手指指襲補人，加上這一句：「他上去看過的。」

「還有別人嗎？」

「是的，還有她。」

「她是誰？」巴士特問。

「我命令她下來，但是她不肯……」

「她有沒有見到我在海灘上？」

「一定見到的……老婦人大聲喚她下來，她不聽。當登陸艇被與海中時，她立刻走下來。那麼登陸艇為甚麼不肯救他們？」⊕⊖

大眾必備良藥

保濟丸

四時感冒 嘔吐肚痛 酒醉食滯 舟車暈浪

李眾勝堂製

利舞台·樂宮 新華·豪華 娛樂·百老匯 大華 樂聲 皇后 皇都 麗聲

利舞台 今天五場放映 樂宮 今天四場放映
環球金輕巨獻●麗澤影業傑作
七時彩色 花鼓歌 中文字幕
南施關 梅三吉木 合演 一致好評 創高座錄 ●無招待 未演先看
利舞台明天早場放映●鐵扇九九物

新華 豪華 今天盛大獻映 二時半 五時 七時半 九時半
美國古代國防戰爭秘密巨片
THE COLOSSUS OF RHODES
彩色 巨國英雄 中文字幕
羅列卡漢●新亞瑪麗姬主演
慘烈的戰爭！ 狠毒的鬥爭！ 癡情的私奔！ 浩大的場面！
明天早場新華豪華 將軍神劍 三國演義

百老匯 娛樂 第十一天
比自由更壯烈 六大巨星 冒險巨片！
史賓沙 屈賽 法蘭仙納杜拉 史達斯馬勞 皮爾斯 阿倫 主演
四豪傑 伊曼彩色 中文字幕
"DEVIL AT 4 O'CLOCK"
全港輿論·一致讚揚
百老匯明早場：聯邦密探隊

大華 樂聲 狂滿！今請早
「一世之雄」 王傑、洛史德加 主演
五大寇 中文字幕
明早樂聲 馬龍白蘭度 大華 美人關

麗聲·皇都 今天重映 五時 七時半 九時半
緣訂三生 SUSAU SLADE
全部特藝七彩
皇后 今天最後 奪魄勾魂 中文字幕
明天 孤星血淚

東洋鋼業株式会社

本公司可能解決下列問題
亞鉛鍍於各金屬鈑及金屬條
錫鍍於金屬鈑製造波型鐵鈑
機器製造鐵桶或其他容器機械
準左列規格內無論任何種操都能做。
厚 #35—#10
寬 24英吋—48英吋
長 4英呎—12英呎

日本國東京都足立區千住曙町九番地

本報啟事

本日報每早四時出紙六時半即開始向各閱戶派送，晚報則於中午十一時半出紙隨即分向各閱戶派送。凡直接向本報訂閱日晚報（如欲訂閱本日晚報請來電話24296號）之閱戶如發現有遲送漏派情事請即來電話24296號通知如向就近報販各報攤訂閱者倘有遲派漏派亦請逕向該報販報攤查追為荷

工商日晚報謹啓

京華·樂都·東方·百樂門·新世界·麗斯

京華 樂都 早請！擁擠期星 新珠三千代新東寶巨片 中文字幕 浴室艷屍案 明早 洪水情鴦
東方 今天兩點五點半七點半九點三 金巨片 古今戰爭秘史 歷刧鴛盟 七彩 中文 抗戰男兒 孝子烈女 明天十二點半 火海肉搏戰
百樂門 狂滿 禮拜請早 老爺車奇遇記 TAXI 中文字幕
新世界 連日滿今仍映 巴黎夜生活 中文字幕 明天十二點四早場 雙龍丹鳳 霸皇都
麗斯 昨早滿今請早 神女情賊 英語對白 片上中文
今天四場獻映 吸殭血屍與美女 中文字幕 明早 霸海妖姬

工商日報 資格夠老 消息快確 言論公道 出紙多張 只賣一毫 銷流普遍 雄視港島 刊登廣告 收效尤高 一紙風行 有目共睹

工商日報謹啓

本報啓事

本報除本港版每日出紙三大張外並有外埠版精編一大張將各版精華兼收并蓄可省閱讀時間并減輕讀者負担茲將外埠版寄遞各地郵費表列如下：如欲定閱本報請搖電話：24296洽定。

航空郵費每天五毫。平郵每天一毫五分。報費一毫
阿富汗，緬甸，柬埔寨，錫蘭，台灣，關島，印度，日本，南韓，寮國，馬來亞，新加坡，北婆羅洲，巴基斯坦，菲律賓，帝汶，琉球群島，沙勞越，越南。
航空郵費每天一元三毫。平郵每天一毫五分。報費一毫
士，丹麥，挪威，瑞典，英國，菲支，新畿內亞。亞丁，黎巴嫩，埃及，非洲，法國，德國，意大利，瑞
航空郵費每天二元。平郵每天一毫五分。報費一毫
加拿大，美國，西印度群島，中美洲，巴拿馬，夏威夷。
航空郵費每天二元五毫。平郵每天一毫五分。報費一毫
南美洲及附近各島。
（一）本港版：如寄航空，按各地每張郵費三倍伸算，如寄平郵，二毫五仙。（二）除郵費係代付外，本報報費一律每月三元。

分類廣告

化粧科 儀態科 電髮科 招生

瑞士公寓 半山區環境幽美，新冷熱水齊備，月租特廉，電話七七〇〇八二

副霍亂症流行 國際緊急應付

假日內瓦會議研究對策

【本報訊】世界衛生組織之國際檢疫委員會，將於五月三日在日內瓦舉行緊急會議，討論副霍亂時疫問題。此種時疫，現正流行於東南亞及西太平洋各地。最近，十六個亞洲國家之代表，在馬尼拉開會後，世界衛生組織決定召開上述會議，以俾建議方法，控制從未如此蔓延之副霍亂。委會之建議，將由五月八日舉行之世界衛生大會加以考慮。本港曾派醫務處長麥穀時爵士出席之馬尼拉會議，各方曾獲悉已發生副霍亂症二萬宗，死三千人，代表一致同意副霍亂亦應視為疫症，一如「亞洲」型霍亂。與會代表應知，如人謹守衛潔，則仍不會受感染。本港對於副霍亂症首先最為重視之地區之一。當局曾指出，此為毒之烈，有可能使百分之七十患者喪生，均不及時治療。當局除早已準備副霍亂發生外，並已修改法例，以便對發生副霍亂症之地區，視為疫埠。（日）

邊境悲劇層出不窮 偷渡婦人被警抓住 拔刀自刎以求一死

西報消息週來百人逃港

【本報訊】在連日均有發生的逃亡事件中，昨日落馬洲禁區，更發生一宗使人一掬同情之淚的人間悲劇。一名婦人，自華界偷入落馬洲，被邊防警員發覺，加以追截，該婦人寧死亦不願被驅返北區，當伊被警員將追至時，突從袋中取出一把小刀自刎其頸，當時血流如注，受傷昏迷，警員急報警召十字車將之送往醫院救治。傷者婦人名蔡兆宝，三十歲。

同日傍晚，中英邊境禁區之打鼓嶺鄉，有三名男子由華界越過鐵絲網逃入港境，為本港邊防警員發覺，加以追捕，該三人因逃命要緊，竟從數十尺山坡滾下，同告受傷，卒被警員截獲，送往醫院施救。該三男子名：㈠江乃錦，六十一歲（重傷）；㈡吳秀海，廿三歲（輕傷）；㈢劉旺，五十四歲（輕傷）。

據悉：三名傷者，均為大陸人民，因捱不住饑餓與奴役，約同逃來本港，經歷日夜爬山越嶺之艱苦，至昨天傍晚時份，抵達打鼓嶺邊界之鐵絲網閘，他們四處張望，以為沒有警察發見，逐個攀越鐵絲網進入港境，但三人行動已被打鼓嶺山頂之瞭望站警員發覺，派警追截，三人亡命逃跑，以致滾落數十尺之山坡下，始被警員截獲，由於三人均告受傷，已由十字車送往醫院救治，有關三人之身份及逃港經過，警方正在偵查中。

據悉：連日大陸饑民仍不斷逃入本港，據西報星期報稱，約有一百男女已在沙頭角附近逃入本港，其中若干業已被扣留。政府發言人昨夕承認，警方扣留四名涉嫌非法移民，現在偵訊中。

小童愛自由 集體逃抵澳

【本報澳門訊】四個中山乾務小童，長者年齡不超過十五歲，幼者僅滿十歲，集體乘一小艇逃亡，走前將門樓之土地公香爐取去，放在艇頭之上，先祈願保佑安全逃脫虎口，然後合力划艇，用大海過岸西，芒洲，在大海浮沉將十小時，猶如有神助，一帆風順，安抵澳門。該四名小童為閭人梁潤祥族中子侄，抵澳後消息傳遍澳，難胞總會服務站接獲消息，主席鄭晴歸派員調查，督委黃兆為準備接待。

鄧葛夫人今日飛韓

【本報訊】本港著名電影專欄作家鄧葛夫人，今（廿九）日搭乘泛美航機飛漢城，此行係出席下月間在韓國漢城舉行之第九屆亞洲電影節擔任評判員。查鄧葛夫人為本港推用為該屆評判員之一，另一位評判員熊式一博士已於廿七日出發。另參加本屆亞影之邵氏代表團，在團長邵仁枚率領下，包括副團長邵逸夫、秘書鄒文懷、影星丁紅、杜娟、唐丹、李香君等，將於下月十一日啓程赴漢城。

新界文雀頻活躍 假日遊新界 請顧住荷包

【本報訊】新界「文雀」活躍，天后誕之日，有數名港九旅客受光顧，先後被打荷包，其中有兩名被光顧者為巴士乘客，該兩乘客發覺時，歹徒已得手逃去，結果累了巴士全車數十人，要陪赴警署搜身，方得離去。

據悉：前日為天后誕，港九人士赴新界看熱鬧者極衆，文雀乘機活動，被人扒竊銀包之乘客，名羅天嗣，十八歲，住青山竹園村六號屋，他約於下午五時左右，在新墟站乘搭十六號巴士「日K四五三四」號由九龍，途經車後未幾，傳票員劉昌，始發覺銀包不翼而飛，與此同時，另一乘客，又發覺袋中銀紙不見，乃向售票員說明，恐扒手仍在車上，於是着司機立即將車駛往大圍警署報案，由數名男女警員分在四十餘乘客身上搜查，結果未獲可疑之「扒手」。事主乃先向警方報案。

據悉：當時事主被竊，扒手可能在新墟站之乘客堆中下手，故除羅天嗣被摸去銀包外，同車另一乘客亦被摸去數十元，但有兩張十元紙幣，則脫落在巴士梯級間，當時由一尼姑拾得，其後給回事主。事於羅天嗣損失數目未詳，警方已在查究中。（求）

失蹤警員之死 傳父母在鄉餓斃 連日已頹喪不堪

【本報訊】失蹤警員鄭兆光，昨日上午十一時在梅道附近山林中彈出，警方根據現場情形，斷定為死于自殺。

死者自殺原因，一說相信為經濟逼迫，一說死者之父母向居大陸，距料旬前，死者突接從大陸親友來函，死者之父母已因饑餓無法抵受，雙雙死去，死者接函後，曾數度痛哭，此後即頹喪不堪，終日愁眉苦臉，除出勤外，即獨坐窗前，嗟嘆不已，間亦自言自語云。

渣打銀行總裁飛泰

【本報訊】渣打銀行總裁布倫，昨日下午六時，乘印度航空公司客機離港飛泰，布氏此次訪港，歷時兩週，視察渣打銀行業務，並分別拜會政府官員及工商鉅子，交換意見。布倫夫人亦隨同布氏訪問各地。布氏離港後，將續訪問曼谷、吉隆坡、檳榔嶼、近東各地區渣打銀行分支行業務。

梘粉誤作癪散 幾誤愛兒一命 發覺後送院救治

【本報澳門訊】澳門昨天發生一宗「為體」母親誤取梘粉作癪散，給其幼子服食，幾害了兒子一命。該童名郭鴻昭，六歲，居青洲石仔堆木屋，久患疳癪病，其母購買癪散予子服食，昨日竟在忽忙中誤取梘粉作癪散予兒子服食，嘔吐不止，送山頂醫院救治。

吳偉龍今出殯 救火車運靈柩

經中央滅火局致祭

【本報訊】因在本港西營盤第二街罹勇救火而致身受重傷，入院不治殉命的消防事務處分隊長吳偉龍，其遺體定今日下午二時由萬國殯儀館出殯，卜葬跑馬地天主教墳場。本港消防當局以死者此次係因公殉職，故其出殯儀式，亦採取隆重之公葬及祭禮。吳氏之靈柩，將由一救火大梯車運載，以示悼念。消防事務處是日取消休假，以便港九各消防局人員，除當值者外，悉數前往執紼。全體秩序已經編定。下午二時正，靈車即由萬國殯儀館出發，即駛往中區消防局，在該局內致祭，屆時並派出輔助消防隊樂隊隨行，祭後經中，至夏慤道，與送殯親友會合後，轉往跑馬地天主教墳場。（通）

娛樂改建 可能在八月

【本報訊】中環之娛樂戲院即將進行拆卸，改建為更高及更新型之戲院大廈。關於改建之詳細計劃，預料中環娛樂置業公司下月七日舉行年會時，將有正式披露。據未証實消息，該院可能于八月間拆卸，該院地下之一百貨公司，頃已表示準備遷移。（日）

「回國服務」者醒覺 計劃一年始逃出

訴說糧荒無法控制

【澳門廿八日合衆國際社電】中國大陸來港之難民兩人星期五對記者說：「廣東省內之糧荒，「完全不能控制」。此兩人稱：廣東省內人民不信將在「任何階段」出現以挽救此種局勢。彼兩人於本星期初設法逃取小舟逃入此間，因其在大陸之親屬關係，故不願透露姓名。此兩人以前曾為香港居民——其一為公共汽車駕駛員，而另一人為無線電技工，而同於一九五八年由香港返廣州者。其中之一人稱：「吾等於一九五八年十二月十六日返中共區服務，但不久之後，即發覺一切應許之生活皆屬虛構。」此無線電技工稱：「余在一家無線電工廠工作，該廠房甚大，惟出品甚劣。在余到達後之不久，即被派在田間種稻禾。」另一難民稱：「吾到達廣州之後，即被派往田間工作。」又謂：「余自到達廣州之後，除為農民之工作以外，尚未有其他工作。」此兩人稱：彼等於一九五九年申請返香港之離境證，但被拒絕。彼等稱：彼等在逃走之前已計劃一年以上。

建築淡水湖 聘副工程師

【本報訊】本港最龐大之供水建設計劃，即船灣淡水湖供水系統之計劃工程，應已積極着手，但以工程浩大，而項目衆多，故須分多個階段實施。為推展工作，有關當局頃已公開聘請一名臨時性質之副工程師，主持一切混凝土建築工程，駐工地，此雖非長俸職，但目前出一千四百六十元起，分十二次增至二千六百元，可予應徵人之申請書及經作副本，可于五月五日前寄九龍郵箱六五九二號船灣白沙灘供水計劃工程師。（日）

電熨斗突漏電 孕婦不幸斃命

造成一屍兩命慘案

【本報訊】昨（廿八）日下午四時半左右，在元朗十八鄉黃屋村無門牌石屋，一懷孕約三個月的婦人，於廚房中用電熨斗熨衫，電熨斗漏電，遂造成一屍兩命慘劇。死者名鄧芳，廿三歲，其夫鄧丁發，廿七歲，業務農，與死者結婚兩年，尚有子一人，其翁姑健在，事發時，其夫外出工作，未返家，[illegible]（日）

廣告聯誼會 互選新職員

梁植林任理事長

香港中文報廣告員聯誼會日前舉行第四屆新職員選舉，該會已於日前（廿六）假金城酒家五樓舉行互選，由永遠會長黃宏光主持，結果選出：理事長梁植林，副理事長盧仲年、馮光劍、任道年，總務鄧陳文、劉鏡銘，財務潘惠然、鄧林家銘，會計陳德光、區翔銘、梁凱龍泉、宣傳姚玉棣、交際曾憲鴻、監事長李茂祥、副監事長古兆強、梁潔冰、監事曾紹林立、盧務關果，日間將舉行就職典禮，新任理事長梁植林並定本月卅日下午七時在金城酒家歡宴本屆及去屆理監事同人。

身有黑點 婦人暴斃

【本報訊】卅七歲婦人余秀蘭，住港島灣元合二〇×號，昨晚突然身上呈現黑點，由家人送院，至今仍不治斃命，警方正調查死者斃命原因。

粉嶺孤兒院 今日開賣物會

【本報訊】粉嶺孤兒院附屬之粉嶺女修士會所主辦之賣物會，今日在該院舉行，[illegible]（日）

凌晨欽州街口 一輛私家車被撞 連打兩個大觔斗

【本報訊】今凌晨二時卅分，深水埗元洲街和欽州街交界處，發生一宗嚴重交通失事，有一輛滿載鮮菜的貨車AA五七九×號，從新界沙田開出，在沿青山道至欽州街口下斜坡的時候，和一輛AC二四二×號「龍素」私家車相撞，私家車一連打了兩個筋斗，橫臥於德貞中學門前，私家車車廂內一兩男子，俱告受傷，滿身鮮血，送院醫治。（唐）

圖片說明：香港童子軍總會一九六二年聖佐治大會操，昨午在九龍木球場之偉大場面。（本報記者攝）

晚唱

馬迷與偽鈔

馬場內有人使用偽鈔，被發覺後逃去。

這人可能是在馬場唯一沒有損失的人。

天堂地獄

婦人逃入英界被捕，拔刀自刎。

想起東德人逃入西德時受到的歡迎與援助，亦有天堂地獄之感。

童軍任務

童軍大檢閱，港督親臨勉勵所人。

日行一善，派童軍到邊境如何？

顧住荷包

新界文雀活躍，遊客請小心執手，留住荷包。

郵趣「合法的執手」不需顧慮。

黃埔船塢協同 發展香港仔

去年純利近一千萬

【本報訊】九龍黃埔船塢去年建造新輪十六艘（包括油蔴地小輪公司汽車渡輪四艘），共純利九百三十九萬八千三百五十一元。加上出售不動產，尚有六百八十二萬三千三百二十六元之意外準備，連同上年結餘，可資分配之淨利達一千七百四十六萬九千七百一十二元。董事會建議每股派息六元，比上年多二元。

關于修理船隻，公司之年報稱：一九六〇年紀錄，有一千三百艘，總噸位達六百七十二萬噸，其中在公司之船塢或船排上修理者有四百六十二艘，在碼頭或浮泊進行修理者有八百六十二艘。為配合政府之香港仔發展計劃，該公司已與政府有關機構研究計劃，該公司又曾以許多時間與心力，用以研究擴展及重建船塢之建築物之可能性。

是年度已在船塢之末端建三座混凝土碼頭，以便停泊深水船隻。此區之進一步發展，已在進行中，俾增加修船便利。鄰近此區之造船灘泊所，戰時完全被毀，現正興建兩座新船排中，其一係有上蓋者。新船廠亦座落於此區中，係與一座德字樓大廈及新型五層大樓一同建築的。本年業務並無甚闌，本公司擁有今後若干月份之滿意程序，而若干月份早均已被預定至年底。（日）

高樓徘徊 幸被救回 送院檢驗

【本報訊】北角新衆坊今晨一時許，文輪大廈八樓有一名十八歲女子，在欄杆外徘徊，頻頻攀出，為人發見報警，警員趕到，將之救回，送院檢驗，據說其人似已病了一段時候，神經正常與否，待醫院檢驗。

天空海潤配郭仔 喜力寶初見回勇

·文王·

賽事已闌珊，祖試自較疏落，有關今次賽程者，不足半日之數，溫雅矯捷，寄窒寡，似有驚疏，僅見郭仔馴試天空海潤而已。

△老牌驍將威林臣命，頗有馬命而無藥馬，但非有高原，不乏鬥志，而抑亦大抵風長也，一九六二年馬房獲配四十八號，因屬于運年抽籤，不由不信命運，遂命名為「得喜」，可知其內心感想了，但此駒非龐下之材，近期進度，相當滿意，是頗有前途之者，昨試六化郎，一分廿二秒二（卅秒）旋頭不俗，走勢尤為從容，該且進步，已到可預意的時候，切勿輕視。

△海軍勳章寬價快中，但成效尚早，目前已可與鴻福闊減，上次拼入一位，具見進步，昨由王劍影復課六化郎，一分卅七秒三（卅秒三），輕描淡寫，從容之極，勇態饒進，今次仍應入圍。

△郭子歡過天空海潤，以一分廿七秒二（廿九秒一）完六化郎，終點前一放而去，郭仔皆歡不住，順其自然，快放頭版，一氣呵成之勢，勇況續見進展，上次表現之勝，顯然是郭仔關照，投桃報李，是亦一場佳話，如假換手成春，亦有默契。

△勇敢在本季健康，似已復原，但狀態屢操不起，始終未脫得上一勇字，上陣六次，未能得絲毫獎金，但近期早課，大有起色，尤以昨晨一課更悅目，常非吳下阿蒙了，昨洪雯讓試一里，以二分〇四秒一。

△得久休之利的寰力寶，近態漸見回勇，七秒二），昨由羅拔蔡試一里，一分五十六秒（廿二），直路上洶湧而過，氣勢仍盛，弱馬得久休，自易復原，讓標寄銘四個多月，仍堪一戰，勿以為過氣而輕視之。

△澗之寶勝沙官杯，証明足有第一班實力，今次門長程，元合胃口，問題在加重十多磅而已，昨由助手出試一里，一分五十六秒二（廿六秒二），全程拉緊，仍未能稍無其先勢，直路衝勁，尤見可人，越戰越勇，再蔑電軍賽，非無可能也，特別注意。

△美光漸見回勇，已不容漠視，昨籲試六化郎，一分廿五秒四（廿八秒四），初復加其來，文風未動，輕鬆之至，久礙之至，應防突。

△小天使由助手試六化郎，一分廿五秒二（廿七秒二），大步直放，有滾滾逐鹿之勢，豪勇依然，值得再次試緊。

△獅路再配布大頭，昨過六化郎，一分卅四秒三（廿九秒三），從容留放，一點見操起，何以捨短取長，費人解索，豈有突起之本錢乎？

△萬年香自轉入托庇後，逐漸回勇，鞍操得有條不紊，已有蠢動意圖，昨由助手試半里，五十八秒三（廿八秒一），腳頭起勁，已非前時可比，下週如見續進，便有可爲，特別注意。

△旺財由郭仔復課六化郎，一分卅八秒三（卅一秒），晚態從容，腳頭出色，成熟又見進步，上次如非留渥老鼠太好，已可奕擊成功，今次重來，仍有希望，起碼三甲不脫。

△大膽由蔡克文試六化郎，一分廿六秒三（廿七秒一），放返直路，輕推慢送，有厚望焉。

△勇態饒進，今次仍應入圍。

△郭子駿快試好天使一里，以一分五十八秒三，畢全程，順其自然，直放別注意。

上週股票市價上落表

由四月廿四日至廿七日全週成交共 10,920,000元

股份名稱	收市價	最高價	最低價	成交數量
滙豐銀行	354·00	356·00	344·00	3,205
[illegible]	47·50	47·50	46·50	495
東亞銀行	276·00	276·00	276·00	264
均益倉	27·00	27·30	27·00	1,975
大酒店	38·50	38·50	37·50	8,000
置地	68·00	68·50	65·00	11,233
油蔴地小輪	122·00	123·00	118·00	2,750
電車	40·00	40·00	39·00	8,700
九龍倉	38·50	39·25	38·25	19,976
香港倉	39·00	39·00	38·75	18,330
電話	39·75	40·25	38·75	27,818
英泥	63·00	63·00	60·50	12,340
牛奶公司	36·50	37·00	36·25	7,650
怡和	21·90	22·00	21·70	3,000
聯合橡膠	4·50	4·55	4·50	19,115
九龍巴士	74·00	74·50	71·00	10,710
太平企業	3·60	3·60	3·50	10,500
信託公司	2·15	2·175	2·05	199,750
城市酒店	54·50	55·00	52·50	2,709
中華巴士	67·00	67·00	66·00	1,420
會德豐	12·80	12·90	12·30	114,500
樂古	35·50	35·50	35·50	100
先施	10·80	10·80	10·80	330
煤氣	19·50	19·60	19·00	8,700
天星小輪	59·50	59·50	59·50	490
聯合企業	9·70	9·70	9·50	13,800
黃埔船塢	49·00	49·00	46·50	2,900
太古船塢	75·50	75·50	75·00	1,400
堪富利士	25·00	25·00	25·00	1,500
建新	22·00	22·00	22·00	1,000
太古船塢	75·50	75·50	75·00	1,400
中華百貨	20·00	20·00	20·00	2,725
公和祥倉	1·75	1·75	1·75	160
[illegible]	1·80	1·80	1·80	5,000

一週金鈔 去息大本年僅見 金宋市續現低潮

這一週，K金市共有波幅一·七五（跌），週六見新低價二四九·五〇（昨年十一月廿二日出現過的一個價），週末，金市突然吹起了淡風，傳因復活假期中，中東新貨有到，去息一度大至四角，乃係本年來所僅見的一次，同時，自本年二月十五日後，K金市到了這一週，才再披改訂了去息。

宋電匯一·四八五（週二）——一·四五二五（週五），宋紙價遂亦跟隨向淡，跌幅大至·〇七三七五，遂加價過息，即仍未克為跌勢挽得住。

期鈔市價反覆勾穩，波幅計達·〇一三七五，不過，由於美匯之疲淡，卻會影響了期鈔價跌到五·六八二五（週三）。

通天單最高五·七〇五，最低五·六九三七五（週三），美電匯五·七一五（週二）——五·七〇二五（週三），加單響五·四二——五·四一二五（週三）。

大紐金價為三五·〇六五——三五·〇八五，易水價一二〇元（賣除），及一一〇元（買除）。

倫敦轉匯價最高二·八一三七五，最低二·八一〇五（週五），紐約轉匯價最高二·八一三七五，最低二·八一（週五）。

日期	開市價	收市價	最高價	最低價	差價	息價	上牌交收
廿三	復活節假期						
廿四	一·四六六二五	一·四六	一·四七	一·四六	·〇一	·八八加	九千比索
廿五	一·四五六二五	一·四五六二五	一·四七	一·四五六二五	·〇一三七五	·八八加	
廿六	一·四五六二五	一·四一六二五	一·四五六二五	一·四一六二五	·〇四	·八八加	
廿七	一·四〇六二五	一·四一	一·四一二五	一·三九六二五	·〇一六二五	·八八加	
廿八	一·四一	一·四〇五	一·四一	一·四〇五	·〇〇五	·八六加	候交

（以上南宋市價）

日期	開市價	收市價	最高價	最低價	差價	息價	上牌交收
廿三	復活節假期						
廿四	五·六九三七五	五·六九一二五	五·六九六二五	五·六九一二五	·〇〇五	一·一四去	一萬五千美元
廿五	五·六八二五	五·六八五	五·六八六二五	五·六八二五	·〇〇三七五	一·一四去	四萬二千美元
廿六	五·六八八七五	五·六九一二五	五·六九一二五	五·六八七五	·〇〇三七五	一·一三去	四萬 美元
廿七	五·六九六二五	五·六九三七五	五·六九六二五	五·六九二五	·〇〇三七五	平息	一萬四千美元
廿八	五·六九一二五	五·六九六二五	五·六九六二五	五·六九一二五	·〇〇五	一·一四加	二萬 美元

（以上期鈔市價）

日期	開市價	收市價	最高價	最低價	差價	息價	上牌交收
廿三	復活節假期						
廿四	二五〇·五〇	二五〇·三七五	二五〇·五〇	二四九·八七五	·六二五	·四〇去	五百一十両
廿五	二五〇	二五〇·八七五	二五〇·八七五	二五〇	·八七五	·三〇去	六百八十両
廿六	二五一	二五〇·七五	二五一·二五	二五〇·七五	·五〇	·二〇去	一百一十両
廿七	二五〇·六二五	二四九·六二五	二五〇·六二五	二四九·六二五	一·〇〇	·二〇去	六百二十両
廿八	二四九·八七五	二四九·八七五	二四九·八七五	二四九·五〇	·三七五	平息	二百両

（以上期金市價）

這一週，約有以下數項金鈔市動態，並為節錄如下：㈠計至四月廿五日的一週為止，美國黃金儲備總額，共存一百六十四億九千五百萬美元（美聯社紐約廿一日電），但是根據外電早些時的報導，計至四月十八日的一週為止，美國黃金儲備總額，仍共存一百六十五億三千五百萬美元（見本月廿五日的本報日刊工商界版）。㈡廿六日，英銀行第三次減息至四厘半，據說此係一九五八年後再度出現的最低利率。㈢由五月七日起，本港銀行改善票據交換處交換票據，由原日廿五家銀行，減少至十六家銀行（即只有十六家可直接在票據交換處交換票據）。（黃國恒）

尤敏為甚麼會得直？

【本報訊】萬千影迷矚目之電影紅星尤敏被控欠債案，昨晨由高等法院署理高級副按察司史官寧宣判，原告人敗訴，並需付訟費。

尤敏為甚麼會得直呢？以下是翻譯好的解答。

據法官首先指出：此宗欠債案，為原告人何友葆指控被告人尤敏，於一九五九年九月及一九六〇年三月，分別借去款項一萬五千元及九千五百元，但被告人否認。

法官說：本案原告人之申訴及要求賠償甚為可信，但被告人方面則較為複雜。據案中證人鄒太（尤敏之母親）曾指出對尤敏之奮鬥及金錢，有不正當之處理，亦沒證物「〇」之支票為證，伊之不正當所為及其在特別環境下所做之事，皆與其女兒無關等。無可否認，鄒太已承認于一九六零年七月以前，伊係一直全權管理尤敏所據得之金錢，電懋公司方面之證供及字跡專家之證供可支持此點。鄒太亦曾承認曾由楊太方面接受過「A」、「B」兩支票，而非由尤敏交予伊者。

該兩張支票雖由尤敏簽署，但在項，係另一人之筆跡，任何人均可想及，如有人將支票簽交予別人以為償債項時，一定會寫上銀碼者。尤敏為相當流利之英文，如支票銀碼係由伊所簽後，伊經如何做去，任何人均可想見。

法官說：本席曾提過證物「J」號之支票，本席認為此文件係無若何價值，此支票並非交與原告，此支票並若何價值，本席只指出在之證供，在本案係無若何價值者。

至于原告人女兒之證供，本席相信不足以相信。

曾將一欠單交給原告，關于第一次之借款，原告之證人所指借款時在場者，只有原告人及被告兩人。第二次借款時在場者，只有原告人母女及被告人，因此，本席對原告人母女及被告人之證供，均要加以相信。

本案第十名證人吳國之證供，本席亦予接納，因為指出換證物S之衣服時，在一九五九年十一月五日。此衣服在證物Q、證物H之相片及底片曾相比過。本席相信全部該項照片均穿該衣服拍攝，此點可在此證明，該衣服係在一九五九年十一月後始穿，一九五九年農曆新年時，原告人女兒收到之被告人相片，係不會穿着該衣服。

本席亦覺得奇怪，據原告在案中指出借出此兩筆巨額款項予被告人時，不收取利息，而且該兩張支票則為五個月之期票，及該兩筆借款為原告人資產之一半。

證物中有兩張支票，每張面額為一千五百元，日期分為一九五九年十一月二日及同年十二月二日，此兩張支票均有原告人史夫嚴新之簽名，此點亦可支持尤敏之證供，指出伊每月還款一千五百元之話，證供指出有兩張支票係由尤敏簽寫，但字跡專家潘杜指出有兩張支票之字跡，但銀碼則另為一人之字跡。證物A、B、相同，本席亦接受此一證供，而此證供未遭到嚴重之盤問。原告曾與最大借予畢太之一筆款項為一千五百元，最少一次為五百元，但原告之代表大律師在盤問時，則祇問最大之一筆借款為三千元。

最後，法官指出：本席不能說原告人之女兒及被告人尤敏為不妥當，亦不能尋出原告或被告有說謊話。但在證供中說來，本席不相信原告曾有借兩筆款予被告，且亦不知此兩筆款有否借出，原告之責任，應提出證據支持其申請，所以本席判此申請失敗，被告人應勝訴。（源）

工商晚報 體育

弱隊多落尾護級意義大
五一七對加山
東華迎抗傑志

甲組足球聯賽今天繼續有兩場舉行，下午五時半加山南華球場五一七對加山，花墟球場傑志對東華，今天加山球場「寶大飽」，擊倒一律收六角，花墟球場收一元二角。球季已近尾聲，聯賽已無高潮，但弱隊護級却越來越激烈，今天的兩場甲組足球聯賽雖然戲劇很平淡，但與護級關係極爲重大，一得一失，可能就決定了存亡。

五一七今戰加山，這一仗，對加山來說勝負已無關重要，因爲加山降班可說已成定局，雖有翻身的機會，但五一七今天能否在加山身上奪得兩分，其重要性幾乎可以決定

元境評論

五一七本屆降班與否。截至目前爲止，五一七比賽了十九場，五勝二和十二敗，得十二分，以後還要對巴士、愉園、警察、元朗與今天的加山五場，照五一七現時狀態之劣，除了在加山身上有爭取兩分的機會之外，其餘對着巴士、愉園、警察及元朗四隊，五一七絲毫沒有取分把握，今天五一七如能擊敗加山，即可獲得十四分，雖然照現在的護級形勢來看，十四分也未能安枕無憂，但是，五一七如果有十四分，總可以稍爲鬆一口氣，以後希望在元朗、巴士或者警察身上搶一兩分，那就可以擺脫降班厄運了。萬一今天加山擊敗五一七，加山得此兩分雖亦無濟於事，但五一七就將陷於萬劫不復之地。所以，毫無疑問今天五一七必定要全力爭取兩分，照雙方的人材和實力而論，五一七應該可以穩得兩分的，何況在循環賽第一循環，五一曾以五比一大勝加山，不過，五一七這枝奇兵，不論碰着強隊也好，弱隊也好，他們同樣沒有取勝把握，所以，今天對着最弱的加山，大家也不敢屬好五一七，因爲這枝球隊已經令人對他失去了信心。

東華對傑志，強弱分明，即使東華今天士氣的盛，有心爲護級而全力搶分，但傑志如果絕不放鬆的話，東華也決非傑志敵手，不過，希尾波變幻莫測，何況最近球圈盛傳有「讓分波」，如果傑志今天又是半喜半憂的話，花墟球場又上演一如前日光華勝巴士。

東華截至目前爲止，比賽了十八場，五勝三和十敗，得十三分，以後尚有對南華、愉園、星島、警察、光華及今天對傑志六場未賽，東華今後對着南華、愉園、星島、警察都難有取分的把握，今天鬥傑志也祇有希望輸少作贏，因此，東華護級祇有對光華一場搶分，但光華近況至佳，東華似難有取分機會，因此，在內憂外患之下，東華實屬岌岌可危。（騎士）

茲將各隊陣容列下：

（五一七）翁培佐　陳泰祥　劉志炳　曾蓮　麥錦山　吳澤鏗　司徒森　曾榮漢　劉錦照　曾鏡光　馮俊德

（傑志）雷煥璇　賀志光　李定標　陳志剛　林尚義　陳輝洪　沈錦燦　姚卓然　郭滿華　羅國泰　徐柏烈

（加山）譚萬翔　潘啓湘　張浩田　比利　彭紹民　關新　黃少福　謝錦河　沈錦添　梁友鈞　奧馬

（東華）甘乃波　彭偉民　許炳生　劉國傑　馬耀增　吳醉華　鄭衡英　李志雄　孫偉光　胡錫根　區彭年

東華內部仍未澄清 沈瑞慶已盡人事
劉榮浩尚未辭職 趙師傅謂東華今戰意必旺盛

東華今天渡海出戰傑志，由於東華足球部主任趙醒儂昨晨已爲辭職信送交東華會書記接收，則今天在東華球員出場，是否會有問題？昨特走訪已卸任的趙師傅，茲將結果發表後，向讀者報告。

趙師傅首先表示：他今次雖辭職，但對熱愛東華心情，仍然未減，所以，他昨天已經約過他醫館的球員，親切表示，請各球員今仗，一定要盡其本身之力盡應戰，以免貽人口實，所以，趙師傅很堅決的表示，東華今天，相信一定會以最強陣容和最旺盛之戰意迎戰。

趙師傅更鄭重對筆者說：「前天的招待記者席上，對於預算方面之報告，容或有誤會的地方，因爲他所謂球員車馬費，係指日常之訓練及比賽時之車馬費，并非除比賽的訓練之外，球員還另有車馬費，這一點，希望筆者予以特別指出，以免再發生無謂之誤會」。

趙師傅透露云：他今天如果能夠抽出空閑時間的話，他依然會到花墟場睇波，否則，他雖然想前往亦未必能夠去。

他又表示：教練麾相今天依然到場指導及處理一切，所以，今天的東華，相信不會受到他辭職的任何影響。

對於東華新舊人能否繼續合作問題：內幕傳出消息：直至昨天爲止，依然尚未獲得解決，昨晨，沈瑞慶曾已盡了其本人之最大努力，據說劉榮浩最初，因爲擔保東華在華與用品公司所取之體育用具，曾欠該公司一千餘元，所以，爲清楚其本身手續起見，請東華先付了東華這一千餘元後，便立即簽送辭職信，可是，前天東華與不允收取支票，而要現款，所以，昨晨沈瑞慶將一千餘元，交與東華，并取得收條，而劉榮浩將這一封約。可是，這封信并非送辭職函，而是一張帑的預據，及一封簡單的函，內容是疑爲前他本人及沈瑞慶之清白，要新任主席對這段消息，作爲澄清的證明後，他才將辭職信送會，當沈瑞慶想與劉榮浩商談時，已是下班時間，同時，又已是週末，因此，沈瑞慶乃與副主席曾劍商議，希望主席寫一封證明信與劉榮浩，同時，并着人將證信內容皆好，交與曾劍，不過，曾劍表示：這封信希望能夠由主席方面來寫，所以，并未有簽發。

據說這封證明信，內容是指出所有該會的賬務分明，均係由劉榮浩經手收入，已交與會庫，手續清楚，不過，新人認爲這封信一定要寫的話，則只能夠寫明他們收到的賬務分明，至於新人就任以前的所有分賬，連文件都未見過，則又怎樣能夠寫呢？所以，這一附題的問題，依然是一件傷腦筋的問題，不過，東華會方，尤其新人方面，認爲如果要解決這項問題，必須趕快解決，否則，他們是不會再放水喉的，所以，東華開朗局面，又要延遲到下週才能明白了。（羅通）

傑志十萬大軍

五一七加緊救亡
要搏殺令仗變陣
震驚於降班統帥部大嘆息

圈中人語

五一七面臨降班邊緣，誠會各董事不禁搖首嘆息，認爲本屆五一七人材鼎盛，實應接近頂班，照理現在五一七的成績應該有資格讓分給弱隊，沒有理由跑到季尾的時候，竟要爲護級而終日徬徨。會長梁仲偉曾概嘆的說：照本屆五一七的班底，除了南華、愉園、星島及傑志五隊，五一七沒有取勝把握之外，其餘對各隊，五一七都應該有贏波本錢的，但竟然自從進入聯賽第二循環之後，到現在仍然祇能第二循環爭得三分，上屆五一七由乙組升上甲組，耗費一筆龐大的升班費用，如果本屆降班的話，則五一七恐怕從此便要沉淪下去了。

今天五一七出戰加山，這場護級戰，五一七由上至下，竟然患得患失，實力施弱如加山，五一七沒有理由要「熬骨」的，但今天要視爲一場關係生死存亡的「大戰」，無怪五一七各首腦嘆嘘不已。

五一七「統帥部」一方面加緊救亡，一方面卻積極籌備季後南遊，一般局外人覺得五一七不知甜酸，實甚矛盾，目前正瀕臨降班邊緣，誰唯恐不暇，還有甚興趣去搞外遊，因此很多人懷疑五一七所謂季後南遊，實是一種空氣作用，目的祇係打氣而已，希望藉着季後南遊作爲向球員打一枝興奮劑。

其實，五一七的南遊正在加緊籌劃季後南遊中，而且已接近成熟階段，最近管理處生鄒自前往曼谷，與「球王」李惠堂兩人在曼谷分別與泰國各球會及馬來亞足總首腦林杞祥及郭見瑤洽妥賽程，泰國足總答允接納五一七於六月前往比賽三場，並願意採取包辦制，馬來亞亦接納前往比賽，此外，菲律賓足總主席奇里瞬與副會長嘉以和最近抵港，五一七首腦特假座麗宮酒樓歡宴這兩位菲律賓足球界首腦，菲足總主席奇里瞬除了解釋外間誤會足球非化條例之外，並邀請五一七於今年六月前往菲律賓訪問，條件相當優厚，除負擔全隊來回飛機票及上等食宿之外，另支付職球員每日零用金十元披索。

五一七季後南遊能否成行？完全要看今天對加山一場的勝負，因爲如果降了班，甚麼外遊也毫無意義而已，誰願意率領一隊降班隊伍出外，因此，五一七今天對加山，是外遊與否的關鍵。

關於今天的出場陣容，據「統帥」唐偉齡透露：五一七今仗決定變陣，隨青年軍前日返港的麥錦山今仗出任中堅，吳澤鏗踢回原日右中衛的位置，馮俊德改踢左翼，司徒森右翼，劉錦照打中鋒。（騎士）

五一七可贏仗

戰局分析

今天的足球聯賽，五一七對加山，傑志對東華，又是無關錦標意味，而護級性卻重要。

加山一隊今因無論輸給五一七，或者打和五一七，對它的地位無甚影響，它到底已注定降班了。不過，如果五一七眞的給它打跨的話，則與它命運相同，一同回到乙組吧。因此，今天的兩場波，加五之戰，性質就較傑東之戰爲重要了。

加山雖然不以降班問題爲傷腦筋，而重視作戰之表現，它的統帥部早已注意到外間的謠言，因此決定了不容易「被挖誑」的球員才有機會上陣，這一種的決定，已顯示出加山今天對作戰精神之表現重於降班問題，這確可予五一七以重大打擊，那麼，五一七不能不拿出其最大的本錢以應付今天之戰。

從五一七今天之變陣，已暴露其「退一步，無死所」的戰意，劉錦照與曾榮漢再度開赴前綫，這就是搏殺的意義了。同時，它更有一種適宜的調動，使吳澤鏗回踢翼衛，與曾榮漢作左右方之呼應，助攻助守之威宜，將會把功力與衛力拉得相當均勻，還有年青力壯的麥錦山及時由泰趕上陣，這都使五一七後衛力量，能大大增強，贏波本錢是足夠的。以筆者的見解，五一七雖然把劉錦照與曾榮漢再調上前綫，鋒力不一定可以增強，攻擊的重心，最好是移於吳澤鏗與曾榮漢兩個翼衛身上，曾榮漢或者欠缺射門工夫，難膺重任，那麼，吳澤鏗是前鋒底，叩關技術是相當好，應該使他作南華麗松江的打法，以冷靜與衆射，將使加山的比利在「水皮」之下而敗陣，如果吳澤鏗之演出有如戰瑞典隊時之佳，則五一七當可於驚險中而取得兩分，殊非難事也。

傑東之戰：傑志雖然過去曾被東華逼和，其實傑志當時如稍有振作，必難如此之戰果。傑志今天而且有了姚卓然之復出，整隊有了重心，決不會打成亂糟糟之樣子，加以郭滿華與羅國泰之狀態不弱，東華今戰縱有極旺盛之戰意，恐實力之距離過遠，東華殊難全身了。

昨天兩場球賽，南華以一比○僅勝東方，愉園則大勝陸軍六比二。東方昨天有極佳之演出，全場能放盡來打，上半場佔盡攻勢，幾番叩關，如不是南華劉建中之表現穩健，東方在上半場應有先勝之機會。下半場，南華以氣力較見充沛，攻勢比東方爲盛，但東方防守力之強，使南華之攻勢多被粉碎。可惜到了最後的八分鐘內給何祥友於亂軍中射入一球，否則，東方或可博得和局而終。然而以東方昨天演出之佳，雖敗而猶榮。

東華到底難勝

陸軍與愉園之戰，陸軍雖然以拼勁之精神，上半場博得二比一之領先，終以實力之距離過遠，卒在六比二之下而失兩分，降班之危險，仍先消除。（高參）

香港參加亞運足球賽
意見分歧成兩派
大有鬼打鬼之勢

足總最高決策委員會未有開會，差不多有兩個月之久，側聞會長們日間將宣示召開座談日期，研討懸而未辦各項事項，因距球季結束期日近，碍難再行拖延了。

最近一項事件，香港此次已派出青年代表隊赴泰國參加第四屆亞洲青年盃賽，演出四戰二勝二敗成績，（一）負於緬甸國○比四、（二）勝巴基斯坦四比二、（三）敗給印尼○比二、（四）勝星加坡三比○。前天領隊李文傑率隊返港發表感言稱：港隊球員一因輸於身材，其次作戰經驗尚嫩，派隊旨在吸收經驗，是碍難苛求的，且對手都是國家隊伍，早有專門人才訓練，比較起來，乃不能同日而語。不過，足總亦屬希望培植新血計劃，使本港人才有新陳代謝的泉源，即由本屆球季結束起，下週一青年盃小組開會時，將準備在決選週各隊伍中，選優秀者約四十人，交由麥兆榮及黃春燕等施導訓練，嗣後作恆久的培育，每年均有夏令訓練班之設，幹一番基礎工夫，將來如訓練成才，則作爲足總迎戰外隊的嫡系部隊，無需臨急抱佛脚去集訓的。

上次執委會議當經決定下屆秘書人選，將仍舊用受薪秘書，以解決足總之繁忙工作，惟亦釐定不再續合約了，因此側聞七月廿四日約滿的秘書與馬，準備有退休離開之意，而逐鹿此一職位者卻正大有人在，目前以夏仙的呼聲最高。

又悉：足總修章小組自應開此繁瑣工作以來，迄今僅修正六成以上與則而已，現距球季結束之期日趨接近，所以修章小組要加緊工作，尤其是如何改善甲組球隊升降則例，使能趨於健全，尤其改善現有「買分」陰伍及球員與球會間之問題，球會就心降班而球員反於不得現象，因此組委陳炳川、莫慶及李文傑已定於下週一開會，共策進速成任務，以免一拖再拖而無成果者。

關於本港是否參加亞運問題，據悉小組主委李文傑臨離港赴泰國之前，他返港時始進行研討，他乃極力主張派隊的提議人、惟是若干要員則鑑於比賽期間，適在八月底正面臨「大牌」球員們落班時候，恕情度理，他們代表出賽，將會得不到萬昂士氣的，就算勉強參加，諒亦沒有良好戰果。如是與其化費七八萬元而得不到理想戰績者，不如索性節省這一筆龐大費用，而用於有用的地方了。分析起來主張「避戰者」，恐有人藉機假公濟私作個人的出遊交際，此一問題不單將來足總提出於決策委員會中討論，且亦有人準備檢討秘書處招待費的「糊塗賬」，拿出這番「板斧」去阻止「主戰者」呢？（尼克）

幕後人語

天梭T12日曆表

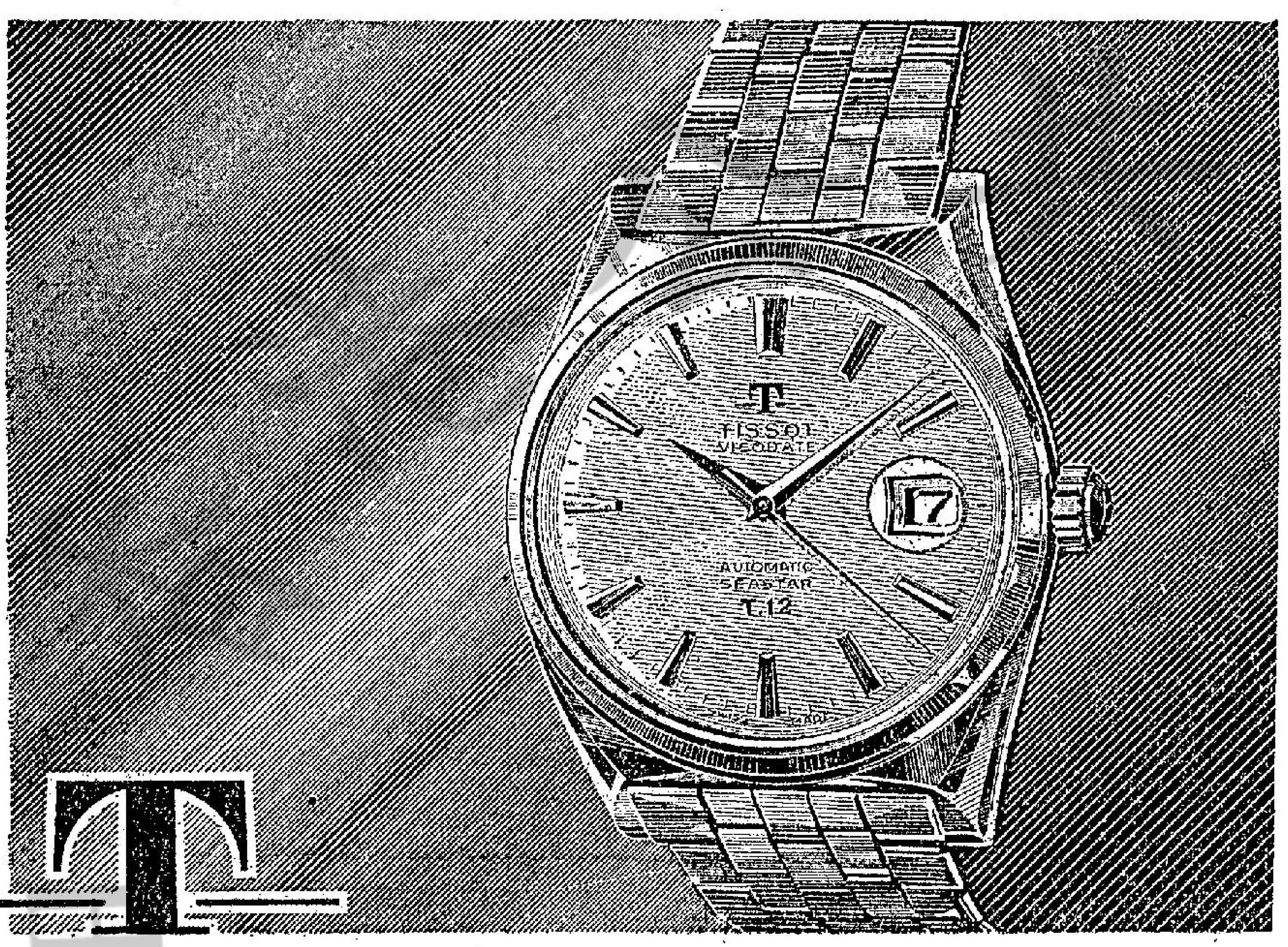

TISSOT

AN OMEGA AFFILIATED COMPANY

不銹鋼殼連原庄!
天梭不銹鋼表帶...
港幣 230元
同上款式無日曆...
港幣 210元

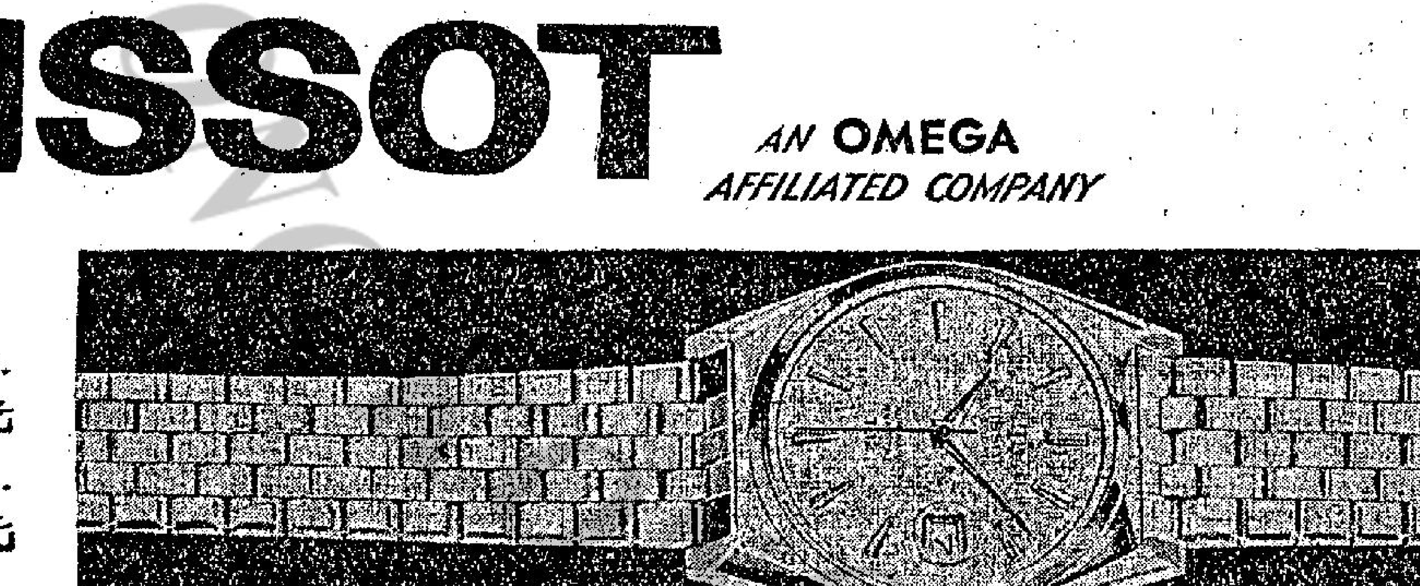

天梭表現在獻給閣下以...更優秀的質素...
更高尚的型式...而衹收回極低廉的代價

天梭表是依循合理的生產原則而製造，款式務求簡雅，質素盡量提高。一枚手表的主要部份是在於它的內部機件，因此天梭廠特致力於製造一種標準化男裝表基本機件，並具備標準化附件，以適應裝配自動與日曆表之需要。

這是說生產因此加速，製造過程更趨簡化...對於質素的管理亦更臻盡善盡美，近年鐘表生產成本不斷上昇，天梭廠藉執行合理生產原則深慶能戰勝此種形勢，盡量節制消耗，使閣下無須支付額外代價，而獲得更優秀的手表。

天梭廠現創製其一百零八年以來最雅觀之天梭「幸運款式」出品，價廉物美，堪稱表壇創舉，閣下若擁有一枚，可謂幸運之至矣。

天梭T12日曆表
計時兼具日曆—雅觀男裝表—超越防水性能—特別堅固自動體系—適合深海潛水。

天梭T12海星表
同樣款式但無日曆—天梭不斷發條—精巧機件—永久避磁—避震—全球性保養服務。

下列各大表行均爲指定出售亞米茄及天梭表之特約零售代理商：（筆劃爲序）

藝林表行 彌敦道六十二號A
瑞華表行 金巴利道美麗華商場十四號
瑞士表行 彌敦道六八號 部氏大廈
恒昌表行 彌敦道六十四號B
公興公司 彌敦道美麗華酒店 鐘表部
大華表行 彌敦道三四號B
一豐表行 加拿芬道 南國大廈地下
藝林表行 德輔道中二十八號
戴寶樂鐘表公司 德輔道中十六號C
瑞華表行 皇后道中七十七號
弼臣表行 皇后道中一〇四號
林源豐表行 德輔道中一七六號
金輪表行 皇后道中五十五號
亨得利表行 德輔道中一四八號
利安表行 皇后道中一三四號
李占記表行 文咸東街九號
西老匯表行 德輔道中一七二號
中華百貨公司鐘表部 皇后道中六二號A
大成表行 德輔道中一八四號

總代理：安天時洋行　OMEGA TISSOT　地址：怡和大廈八四室　電話：二七二五二

工商晚報 體育

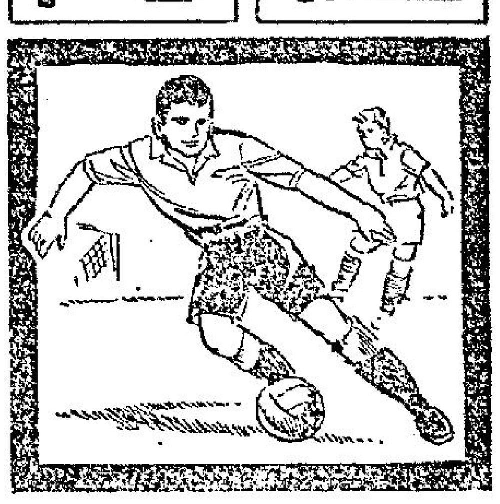

加山不會被攪掂 立品球員盡上場
降班無所謂希望創出奇蹟

氣充力足的青年隊員編排上陣，希望能夠減低五一七彼此一個返回「娘家」去。加山今天排出陣容：門將是比利，後衛彭紹文、潘炳鴻，中衛譚萬利、張浩山、關新，前鋒與馬、梁友善、沈錦添、余耀明、黃小輝。這個陣容以前對東方，南華是今天在重賞之下，可能會有較好演出，如果五一七沒有較好演出，他們和東方一樣，敗在加山腳下，絕對不是奇蹟。

加山現在只有三場賽事，這三場賽事是今天對五一七，下週對陸軍，再下週對星島，以後就功德完滿了。加山能否在這場賽事大同小異的，不過，這是最後掙扎了。

一個最後消息：加山部體育會認爲加山是以體育爲體育，絕不計較甲組抑或乙組，加山原本就是在乙組升上甲組的，由甲組降落乙組又再升上甲組，已經視爲慣事，本屆聯賽大勢已定，或能夠把實力不相伯仲的五一七陸軍，感低，也只有十四分，無論如何在本屆各華隊的力爭護級中，是難望再感低最後一個勁敵的星島，不可能感低星島只使多攬四分，仍然難免降班，因此加山對於勝負已經滿不在乎，但對於五一七這場賽事，卻特別有興趣。

原來加山特別「喜歡」五一七作伴。

有聞筆錄

加山下屆重返「乙組娘家」，殆成定局，但加山對於今天對五一七之戰，則勢在必勝，加山既然準備收理包袱返乙組，爲什麼還不能腳下留情，予人爲善呢？說起來是有一籮內幕，加山可以予人爲善，但絕對不是五一七，因此今天五一七能否贏得這場賽事，雙方要扣手瓜了，加山可能和虎很一樣，拉五一七「死埋一堆」也。

原來自從圈內傳出似是而非的「入選衛星」以後，加山自知他們實力有限，華人球員很容易給南華隊「搞掂」，原本就想全部改用西人，但軍人之中形成獨中無大將，加山軍身能夠上預備組的洋將都少，在甲組能夠企得穩的更少，惟一可以和華人球員爭雄一比的是與馬，但他們將樂先生背任重大，退而思其次，雖然技術差一皮的比利也被徵調在甲組把關了。

因爲華人球員顧慮較多，而外籍球員中，也只有門將與馬同比利，其餘前鋒只能選擇比較年輕的，而且比較不容易被搞掂的球員上陣，五原則就是基於這個原則辦理，最近幾場賽事就是昨天排定今天對五一七的陣容，就是基於上面情形，而且以來訓練比較勤力，以

球迷歌
．天山．

國際生內閣，人事大糾纏，究竟爲何因，一說爲經濟，一說爲爭權，是非難分曲直，黑白容易混亂，彼此皆有理由，總門難攪得掂，你我不肯賣賬，誰個肯出錢，有錢無實職，有職無實權，爭錢必須爭權，得權才能得錢，慨慨出錢，熱心爭權，要我捐當，請交大權，爭名爭利，爭錢爭權，名利雙標，眼花撩亂，紛擾到何時，公衆停頓不前，六軍不發可奈何，怪事年復年。

昨日南華僱聯東方一比零，圖爲東方高保強（左）與南華中鋒李德琪（右）爭頂頭球之影。（本報記者攝）

五一七 兵馬

球人球事

周大喪並非放水 他自認是打得水

△「大喪」周少雄在巴士前鋒上以大將身份出現，對球賽認真，無心大喪的，隊友中有失機，常悶不當時，周少雄也隨他技術不錯，因此隊友被罵後也恨在心，隊友聲而不罵他，是戰保機不失機，誰也不敢失機是經常有的，偶然失機，是可以原諒的。對光華之役，周少雄以這樣的刀會爲嘅人雖得，「照球無人阻」，是十十得「稱爲選手」的，可是周少雄再度的驚的緊張，就被搶救了，失掉必勝機會。隊友見了，不無怨言，有說：「有得留機會了」，我後就開會冷語：「如果有周少雄出場，巴士就有前鋒，會要求退票的！」觀衆說：「刀波唔痕，係大將風度！」周少雄被眼激到氣忿忿的說：「人人都知道我唔係『放水』，點解仲咁話我係『放水』呢？」只是打得「水」，不是放「水」而已。

果五一七贏得這場賽事，五一七就有十四分，降班危險減少，而且在華人球隊的一面，人選「揀」下，降班的將自己降班陸軍與加山「二了」，加山爲了「喜歡」五一七，他們必須要保低五一七，下週陸軍就不同了，和陸軍一同降班，因此陸軍再得加山的二分，就比較易了。雖然加山「不喜與」陸軍同降班，但陸軍尚有四場賽事，是對星島、愉園、加山、光華，陸軍及星島、愉園則已的腳下是不易取分的，只從加山出他們二分也只有十四分，陸軍對光華的一場比賽，才是陸軍的最後生死關頭，如果光華能夠保低陸軍的話，光華都有可能擺脫降班威脅，因此本屆誰隊是否須要降班，今天五一七對陸軍和以後光華對陸軍這兩場賽事，仍係最大了。（長江）

並不爲，勇而無謀，是西夾之勇也。

黃志光佳期已近 盧瑞麟執死雞仔

△「雞仔」盧瑞麟，是能鋒能衛的好手，但爲年齡所限，英雄不似往年了。現在他的身材有如何往般，踢球但王潤了，對巴士之役，他不想出場，但光華一時沒有較好的前鋒，教練鄧森就差不多以命令的方式使他出戰，果然演出未如理想，失機頻頻，有人指摘盧瑞麟不知打的是什麼波？因此就有人作護務辯護，指出盧瑞麟自己是無信心出戰，不過派到就不能不出。但儘管盧瑞麟失機頻頻，可是終於他給「執死雞仔」而建一功。

△「能拉打」黃志光是小生還未結婚的，可能是佳期已近了，昨天有人見他和女友同行，且手上持戲院的票，是拍拖拍到入戲院的，有人說：青年人的黃金時代，難道要得白菱菁才拍拖嗎？（一足）

青鋒赴港四騎士 又吋稱越洲飛彈

△何志坤、李德琪、虞松江、蘇元眘鍵四人，被譽爲菲律賓青鋒劍足球隊的菲律「四騎士」，他們沒有在菲做過事，也不是菲島的國僑，怎麼會是菲青鋒劍的會員呢？原來當他們隨隊到菲律賓時被邀入會的，會員有替母會服役的義務，數年前青鋒劍隊來港表演時，何志坤等就曾徵入伍爲該隊作戰。本屆足球季結束後，菲青鋒劍隊要遠征星、馬等地，也要徵用「四騎士」，於是國內人士多認爲何志坤、李德琪等，可以說是菲青鋒劍隊的越洲飛彈。

孫志強誤擺烏龍 成個呆咗不敢出

與南門而誤擺「烏龍」，給對方扣了一個，成個人呆了，卻想以最勇敢，最狠辣，自己不可以爲放水，表示自己不是「放水」，當他面前羅高撲球時，他從馬見，經勝體當的李大個，不敢跳高搶球，便避開了，他來勢洶洶，孫志強失了重心，跌下時又不懂得避重就輕，因此跌個

△孫志強對光華之戰，不能再踢，傷的球，是很不常時能，據孫志強表示，近期出來，本人很不致於受傷，卻因爲交球

陳銘燊并非收山 小球圈成搶手貨

△「辣撻燊」陳銘燊自從中華甲組降級，「光榮撤退」後，陳銘燊也以是「光榮撤退」，而無與參加聯賽，其實他正是當打當癈的年齡，不是退他所以不出甲組聯賽，是志不在此而已。陳銘燊是經常參加小球賽的，代表有榮隊，他說不參加聯賽而做個有份主更好，各球隊競相羅致，成爲搶手貨，比較踢甲組好得多。不過，這是不錯的，不過要代表有榮隊才比較好，代表其他小球隊，就好極也有限了。

林尚義也入夜師 再捱一年又得咗

△「重炮手」林尚義正式係「蛇」，他在某校執教頗，各學生見到他都是叫「阿蛇」的，當中英交合辦師資識，林尚義已有教師資格及職業了，可是他仍嫌，是教師的正途出身，於是辭職入學，參加「夜師」，即晚上的師資班，據林尚義表示：已捱了一年了，還有一年則師資職業文憑，就更覺得好了。他對照，新准也比較多。「重炮手」曾有過一個時期水準低落，據說有兩個原因，一是創傷還未痊癒，一是由於要去教職，晚上要入學，且是初加入師資班，一切要加倍用功，打好基礎，練波時間較少。現在創傷已痊癒了，學業基礎也已打好了，練波時間較多，足球技術也已漸復往年的最佳水準了。

周細喪投閒置散 巴九出術職一謀

△「細喪」周志雄，人仔細細，球技相當好，尤其是能夠運用頭腦，早作職，爲隊內人士所器重了，虎視眈眈的羅致，他爲在下屆大有用準備，當局人爲他辦理生活問題，決定替他在巴士公室內謀一份職業，以職業來安定他的生活，使他精神有了寄托，不至如野馬般，待他回港後就可實現。（一足）

巴士敗於光華
·彈鋏客·

諸傳禮讓講人情，
教練搖頭話冇傾，
統帥預先提警告，
球員失準負叮嚀，
果然敗陣嗚明志，
豈是臨場錯用兵，
巴士爆吠行不得，
南遊作罷示膺懲。

降人不降

林重傑繪

乩壇問戰
東華再遇十萬大軍 兵學大師乩示曰 張翼德義釋嚴顏

天有不測之風雲，人有霎時之禍福，今日星期放假，各遊與衰，吉日良辰，球國又有劇戰，五一七同加山，南華鬥傑志，東華臨近降班邊沿，許勝不許敗，不由不使人心掛。

我茅山師傅，爲着要知前因，才可預卜後果，叫句打齋鶴盆子，快些翻閱球國通勝，以便我茅山師傅作借鏡。打齋鶴盆子，翻閱球國通勝報告，但話傑志雖強，坐在頭五名交椅上，東華好得多，不過第一個球，同傑志二比二讀和，今日傑東一戰，傑志是否能將東華擊潰，則在乎傑志心情如定，老實講句，論斤兩東華唔係傑志手腳，不過東華與傑志亦可攪掂，因爲傑志呢班都係去年同東華有過多年香火緣，實有攪掂之必要。過用，月的有東傑一役潛眼。

擅日已開，扶乩問戰當，對加山等班將成定局，遂無人捉箱，何仙姑有箱，求乩，師傅見到氣與前不同，可能中計，叫我茅山師傅代為請神扶乩問戰，古大將軍張翼德前來，但係人又未走，現在到一場，有無受此影響，一路無心戀戰，一唔知波爛腳師傅，但話打波還打波，爭勝還爭勝，波實要受到影響，放心請神扶乩。

賀言念過，兵學大師乩駕臨，乩搖動，疾書「張翼德義釋嚴顏」，並扶出如下之兵法見示，兵法云：「聲不過五，五聲之變，不可勝聽也；色不過五，五色之變，不可勝觀也；味不過五，五味之變，不可勝嘗也。」

條我個皮，你不妨聽佢，孫子今日出一條題目話東華傑志，何以見得？就係由張翼德義釋嚴顏所綜覽的天機妙語，唔要佢條命仔，將佢放咗，東華傑志可以商量乜嘢都得，傑志都解開傑志呢班，佢係咪東華傑志唔夠數，東華唔係傑志的對手，嘅大師好話傑志仔都係好得，丟夠東華出生，廣爲多少一分不爲少，多一分不爲多，如邊個分界東華，提東華出生天，順水人情，何樂不爲也。

此爲我茅山師傅推算，五聲同五色五味，不過係宮商角徵羽，工尺合士上，紅黃藍白黑，酸甜苦辣鹹爲五味，此五方式亦訪足球射傳球調門之術，五樣施展開來，定有妙用，又就變化無窮，即如想論，玉成東華傑兩分，可用兵法，妙詞明陣影響，又係犯決於今日之戰，運用五色之變，入耳人心，去講東華一場，如唔按五式方法去講，和，調起分來才不會被人發覺，如今日傑志輸，亦不會界觀衆勝也。（賀小仙）

生活在玉婆影子裡

桃絲黛韋德長成了

東尼

這是一個有關兩個女人的故事，有的時候反對你也許不會相信，兩個女明星之間，她們的生活，竟然是一樣，她們之間好像是有一道橋。

現在我們想起來，當這個女孩子還是一個小孩子的時候，而另外的那個女人，卻是已經有十歲了，這也就是說，這個女子的生活方式幾乎是已經定型了，過了這個時候，這個小孩子坐在桌子邊，由她的母親在一邊加以教訓，告訴她，能夠走進門城去工作，可以說是非常幸運的。

這兩個女子一個是桃絲黛韋德，一個是在正鬧戀愛糾紛的玉婆。

首先要說的是，桃絲黛韋德是生於紐約的人，自小就沒有了父親，因此，在青年之中，所以她是沒有父愛的，如果你問她，她的父親是甚麼樣子，她所說的是，後來，當她在很小的時候，她便要在家中熟讀劇本，準備到電視去表演，可是，對於這一點，她簡直是討厭到了極點，然而，討厭也沒有用，由於她天生是要做個演員，因此，她就是想不做也不行。

與她相同的則是玉婆，當她十二歲的時候，她所坐的椅子上，已經寫有她的名字了。當她抬起頭來時，她的面前是瓦碼的攝影機。此外，還有一個特別請的老師，來教她如何演戲，她對於老師的教導，有時是會做用功的態度。

現在，桃絲黛韋德，是被困在化裝室中，面前雖然是放有一本劇本，可是她卻是無心讀下去。還是在家中熟讀劇本，與桃絲黛說起來，她所能夠的，她的母親這時正與別人在談天。

桃絲黛韋德與男友同遊。

好了，我們又要說一說王婆了，過去，當她十三歲的時候，她常常有一種可怕的感覺，而且她一旦不快樂的時候，她的心理便立刻出現了，這種心理，一天到晚，她在房裏，她的心愛的小動物，則是放在她的周圍，到了吃飯的時候，她的母親便將一切東西送給她，在這個時候，她沒將自己的東西分給她的狗吃，這個時候，她的心情才比較愉快一點，她對於小動物的感情是深得不得了。

至於桃絲黛韋德，每當她坐在開米拉入深思之中，她必然也陷入沉思之中，她不及玉婆，原因是她家沒有錢給她買一個小動物，反之，她卻有一隻手袋，而且，她爲了自慰起見，更特別替這手袋起了一個名字，而且，她自己更一再表示，一旦她將來有了錢，那麼她一定要爲自己買一頭大狗，在攝影城市的邊緣，她本來是有一隻小鳥的，然而，牠雖然能夠飛來飛去，可是，這隻鳥卻是對她毫無用處，好了，現在再來談談王婆了，當王婆十五歲的時候，她是非常幸運的，她不僅養有很多小動物，而且，她更寫了一本書，是專門記述她飼養小動物的經過，她在這個期間，確可以說是快樂得不得了，因此，在這一個階段，她的一切都是發育得非常正常。

至於桃絲黛韋德，當她到了少年的時代，她也是發育得非常快的，當她還祇有十一歲的時候，她發育得豬起來，簡直是有點像是十五歲的少女，到了這個階段，她極端希望能夠有人來與她做朋友，她這個時候，着重打扮，假如是這個時候，有人向她遞一口香煙的話，她還不猶疑的接受下來。

好了，現在王婆是已經結婚了，同時，又離婚了，因爲離合新聞，便終日化

至於桃絲黛韋德，她也不時的換男朋友，最後，和她同樣的是，她與王婆之間，有以至許多相同的地方，絕對不是誇大的。

亭亭玉立的桃絲黛韋德

娛樂世界

佈局甚好
浴室艷屍案

「浴室艷屍案」打破了以往歐、美、日偵探片的慣例，獨創了一種新手法，就是不故意製造驚恐情節，而着重情節發展上的推理，在影片中，所有情節都佈局得恰如其份，合情合理的發展，使觀衆在這種合情合理的發展過程中，寸寸緊張得透不過氣來。

商人的妻子，要去刺殺他的情婦，在千鈞一髮的當兒，給他阻止了。在他與妻子的爭持中，他不幸誤殺了妻子，爲了保持名譽，他決定不去報案而自行毀屍滅跡。在這過程中，他遇到另一宗命案，弄得事情更錯綜複雜，不過他都能冷靜地應付了過去。怎知在百密之中卻有一失，就是那一失，給私家偵探勘察，給警局探破了案。這「一失」，就不只主人公自己也不知，連觀衆的要不是樂稿會看，也不會發覺的。

「浴室艷屍案」原名「死之十字路」，是由日本最暢銷的偵探小說家江戶川亂步之手，由渡邊邦男改編，井上梅次導演。主演者是「日本佛烈德馬殊」三國連太郎，與紅女星新珠三千代，還川泉等。

香港之星尤敏 在日拍片忙碌 下月參加影展

公司當局已正式宣佈派出總經理鄧文炳及紅星丁皓等位出席下月中在南韓漢城舉行的第九屆亞洲影展大會。

現在尤敏正在日本東京忙於拍片的工作，這是本港電懋與日本東寶兩公司合作攝製的「香港之星」及「三紳士艷遇」兩片。本月中尤敏自星馬拍攝外景歸來，稍事休息後便再飛往日本，參加這新片的內景拍攝。她身兼兩片的女主角，當然是忙個不了，何況拍片工作要在下月上旬完竣，因爲她要往南韓參加亞洲影展。

夜遊指南

香港區

△建國夜總會：四時一刻由寶蓮表演：十時一刻由韓國六人歌舞團表演，十二時廿分由千家班七小福表演，十二時一刻，墨西哥肉彈瑪莉莎表演舞蹈，一時一刻梅娜兄妹歌舞，菲籍表演技藝。

△麗宮夜總會：九時四十五分由錦石兄弟表演技藝，一時一刻由墨西哥肉彈瑪莉莎表演艷舞，菲籍歌星露美拉皮歌，菲籍鋼山杜上官紅。

△麗天夜總會：十時由錦石兄妹表演技藝，一時一刻由韓國三姐妹歌舞團演出。

△新都城夜總會：十一時一刻由伊凰與亞歷表演「水手與女賊」，一時一刻由當紅菲籍歌星表演。

△花都夜總會：十一時一刻由伊凰與亞歷表演「水手與女賊」，一時一刻由日本肉彈表演艷舞，菲籍樂隊伴奏。

△金漢夜總會：十時一刻由韓國三姐妹歌舞團演出，一時一刻由錦石兄妹表演雜技。

△新雅夜總會：十時一刻由國女一男團演出，一時由韓國六人歌舞團演出。

九龍區

△樂宮樓夜總會：十二時由韓國六人歌舞團表演，一時一刻由千家班七小福表演雜技。

△仙掌夜總會：十一時一刻由澳洲肉彈雞丹表演羽扇舞。

△瀰宮夜總會：十一時一刻由江氏雜技團演出，一時一刻三姐妹演「浴室艷屍案」中的緊張鏡頭。

晚戲指南

四傑　（西）娛樂（港）、百老匯（九）
花鼓歌　（西）樂宮（九）、利舞台（港）
吸血殭屍與美女　（西）麗斯（九）
古國焚城錄　（西）新華（港）、新舞（九）
萬歎爭毛　（西）皇后（港）
週末搖春　（西）快樂（九）
五大寇　（西）樂聲（港）、大華（九）
苦海明珠　（粵）太平、環球（港）、北河、威多利、油麻地
巴黎夜生活　（西）百樂門（九）
海浴艷屍案　（西）國都（港）
老爺車奇遇記　（西）東方（港）
李順仔尋寶遇仙　（粵）金陵、國民（港）、金華、明星、新舞台
七俠蕩寇誌　（西）國際（九）
福東第一劍　（西）東樂（九）
漢菲仇記　（粵）紐約、香港、好世界、國際（九）
神女情賊　（西）樂都（九）
浴室艷屍案　（西）新世界（港）
歷劫鴛盟　（西）京華（港）
鐵訂三生　（西）皇都（港）、麗聲（九）

知相識人
—一越—

到馬尼剌去（五三）

吸了下午茶，應方年兄嫂之邀，到香港仔吃海鮮。方兄駕車，乘渡海輪往港方，與國柱兄後，指向香港仔去。方太沿途指指點點，大致介紹，到達片的地，拍好了車，到海鮮艇上去，各選擇所好的海鮮，結果龍蝦、大蝦、生蠔、帶子、肉蟹、響螺及青衣等，可說是海鮮大會，方年兄擁着羅那隱地，美酒佳肴，海風徐來，別有風味，吃了一頓豐富的晚餐。時已萬家燈火，海上漁船燈光點點，形成一幅絕美的夜景。返回市區，國柱兄邀看夜戲，到高陞戲院，看薛覺先主演「白金龍」，悅意君得津津有味，方太在旁，解釋劇情，尤感興趣，直至完場，方始淋去。他們送我回到半島酒店，已凌晨一時多了，洗了個澡，換上睡衣，躺在床上，無聊得很，讀法國法蘭西斯波利雅的「容貌與性格」由英譯本：「形態的諸要素，起源於好幾世代以來的長久經驗對事物的觀察。」托比亞斯，鄧哲克說：「如一件事在很多場合發生的話，則並非偶然所致。」這件事情的「周而復始」，顯示出一個普遍的法則，即「確實性」，這確實性可以證實於科學的無限性，或生理的限制而已。在多數的場合中，從一個週期的特定行動，這樣相的同時性，我們可以推定兩者之間是有關聯的，即是，心理形態學是人相學中的構造，同時即有何種行動跟隨而生，這是歸納得來的結論。與特定行動的觀察，就及具有解釋形態和性格結合關係的理論的生物學，兩者合成的一門科學。生理學及心理學是構成這門學問中的章節。這本書是記述顏面的形態的種種組合，自然，對於全身的形態，也是有趣味的。但由于身體給衣服遮蓋，觀察不容易，而顏面的形態，卻是暴露的，一般的相對的形態，都借著不須穿衣的本人，也可實行的理想的解釋，而定出一個方法，形態與性格的標準型加以比較，把實際觀察得來的諸例來加以解釋，這是人所欲嘗試的事。但是，如果認爲可以明確地建立以形態學的標準而推立的理想類型何可能，那是錯誤的。形態之中，爲實際觀察的一例，可以歸屬於諸例中的任何一種的話，從一個到別一個，並不是連續的，確定的多大變化，決定形態的諸因子在多數的場合中，是各自獨立的，它們的組合，變化多端，而且是偶然的。顏面的撿查，應避開孤立的特徵，即鼻的形狀，口的形狀，或者下巴的形狀的注釋，這些強弱程度，應與形態學上的全體，合在一起來判斷。（三六三）